

TAULER & FAU HERRERO

SUBASTA 20

28 de Noviembre de 2018

16:00 horas

Hotel VP Plaza España Design

Plaza de España 5, Madrid



www.tauleryfau.com

Portada - Lote 176

Galerio Maximiano. Áureo. 295-296 d.C. Sicilia.

TAULER & FAU HERRERO

Exposición de Lotes:

Del 12 al 28 de Noviembre

Lunes - Viernes:
9:30 - 14:00 / 16:00 - 19:00h

*Las órdenes se aceptarán
hasta el 28 de Noviembre a las 14 h.*

*Para participar telefónicamente
durante la subasta debe comunicarlo
antes del 27 de Noviembre.*

Lots viewing:

From 12nd to 28th of November

Monday - Friday:
9:30 a.m. - 2:00 p.m. / 4:00 p.m. - 7:00 p.m.

*Phone and mail orders are accepted
until November 28th at 2 p.m.
If you wish to participate by phone you should
contact us before to November 27th.*

***El día 28 de Noviembre el horario de exposición de lotes será de 9:30 a 13:00 h.
On November 28th the lots exposition opening hours will be from 9:30 a.m. to 1:00 p.m.***

En nuestras oficinas de:

Marqués de Urquijo nº 34, 2º Ext. Dcha. | 28008 - Madrid
Tlf: 0034 91 422 14 44 | Fax: 0034 91 123 20 64
info@tauleryfau.com

 NumisBids.com

 bidder

 SIXBID.COM
EXPERTS IN NUMISMATIC AUCTIONS

TAULER & FAU HERRERO

*Puje en vivo a través de
www.tauleryfau.com*



*Live bidding at
www.tauleryfau.com*

Condiciones de la Subasta

1. Los precios de salida y adjudicación serán en Euros, así como todos los pagos de las compras realizadas.
2. El precio de salida es el precio mínimo al que puede adjudicarse cada lote, no aceptándose ninguna puja inferior a éste.
3. Los lotes se adjudicarán al mejor postor. A igualdad de pujas gana la recibida con anterioridad. No se aceptarán pujas con decimales.
4. Para aquellos clientes que lo deseen, o no puedan asistir a la sala, ponemos a su disposición los servicios de orden de puja, puja telefónica y sistema de puja on line en tiempo real. Todos los lotes son adjudicados al precio más bajo posible, prevaleciendo la orden de puja sobre la sala. En caso de coincidencia con las órdenes de puja, se dará prioridad a la recibida en nuestras oficinas con anterioridad.
5. Los incrementos se ajustarán como norma general de la siguiente forma:
Hasta 100€ se aplica un incremento de 5€.
Entre 101€ y 500€ se aplica un incremento de 10€.
Entre 501€ y 1.000€ se aplica un incremento de 20€.
Entre 1.001€ y 2.000€ se aplica un incremento de 50€.
Entre 2.001€ y 5.000€ se aplica un incremento de 100€.
Entre 5.001€ y 10.000€ se aplica un incremento de 200€.
Y a partir de 10.000€ se aplica un incremento de 500€.
6. TAULER&FAU no se hará responsable de la interrupción de la modalidad on-line por causa de fuerza de mayor o deficiencias imputables a terceros.
7. El comprador pagará el precio de adjudicación más un incremento del 18% en concepto de gastos de subasta (IVA incluido). Los gastos de seguro y envío irán a cuenta del comprador.
8. El importe de los lotes deberá ser abonado en los 30 días posteriores a la subasta, TAULER Y FAU se reserva el derecho de anular la venta y disponer de los lotes y/o reclamar judicialmente la suma debida, así como los daños y perjuicios ocasionados.
9. TAULER&FAU garantiza la autenticidad de todos los lotes que figuran en este catálogo, salvo indicación en contra. Las descripciones del presente catálogo han sido meticulosamente realizadas por nuestro equipo técnico el cual garantiza su estado y autenticidad. En cualquier caso, si algún defecto no mencionado afectara a alguna de las piezas, ésta podrá ser devuelta en el plazo de diez días.
10. En el caso de lotes adquiridos mediante órdenes escritas las devoluciones deberán realizarse en un plazo máximo de 10 días, a partir de la fecha de su recepción, y siempre que exista causa debidamente razonada, justificada y que las piezas tuvieran algún defecto no descrito en el catálogo. En ningún caso se admitirán devoluciones de lotes de conjunto o cartuchos de la F.N.M.T. No será motivo de devolución la discrepancia en cuanto al grado de conservación, salvo error, ya que todos nuestros lotes son rigurosamente examinados por especialistas siguiendo las normativas internacionales. Cualquier pieza devuelta debe estar en las mismas condiciones a cómo fue entregada.
11. TAULER&FAU se reserva el derecho de admisión a la sala de subasta, así como la de declinar cualquier orden de puja que pueda alterar el normal desarrollo de la subasta. TAULER&FAU tendrá potestad para anular, reunificar o alterar el orden de venta de aquellos lotes que a su criterio resulte más oportuno.
12. Los lotes permanecerán como propiedad del vendedor hasta que se haya realizado la totalidad de su pago.
13. Es obligación del comprador observar las disposiciones fiscales y aduaneras vigentes en España. En el caso de exportación, incumbe al comprador observar las disposiciones aduaneras y cambiarias vigentes en España, así como la normativa a este respecto dictada en la Ley de Patrimonio Histórico Español, 16/85 de 25 de junio y Reales Decretos de desarrollo Parcial de la Ley. Los importes de la Tasa de exportación, correrán por cuenta del comprador. Los organizadores de la subasta declinan toda responsabilidad por las eventuales consecuencias de la inobservancia de dichas disposiciones.
14. La participación en la subasta supone la aceptación absoluta e irrenunciable de estas condiciones.
15. El texto que obliga a las partes implicadas en la Subasta es el publicado en español, los complementarios serán sometidos al original en español. Para cualquier litigio o problema derivado de la subasta o de la interpretación de estas condiciones, se establece la sumisión expresa a los Tribunales y Juzgados de Madrid Capital.

Auction Terms & Conditions

- 1.** The starting and hammer prices will be in Euro, as well as all purchase's payments.
- 2.** Prices marked in the catalogue are the minimum sale prices. Bids below starting prices will not be considered.
- 3.** Lots will be adjudicated to the highest bidder. With bids done in same amount, the one received sooner will win. We don't accept bids with decimals.
- 4.** For those clients who cannot be in auction floor, or rather bid from distance, we offer bid by order, by telephone and by our online bidding system in real time. Lots are sold to lowest price possible prevailing bid order in floor auction and, in case of equality with others; the one received in our office sooner will have priority.
- 5.** Increases in prices will be done as follows:

Until 100€ increases of 5 € are applied.
Between 101€ and 500€ increases of 10€ are applied.
Between 501€ and 1.000€ increases of 20€ are applied.
Between 1.001€ and 2.000€ increases of 50€ are applied.
Between 2.001€ and 5.000€ increases of 100€ are applied.
Between 5.001€ and 10.000€ increases of 200€ are applied.
From 10.000€ increases of 500€ are applied.
- 6.** TAULER&FAU will not be responsible of possible interruptions caused in online system or by deficiencies attributable to others.
- 7.** The buyer will pay the hammer price with an increase of 18% in concept of auction rights (VAT included). Insurance and shipping costs will be paid by the buyer.
- 8.** Acquired lots must be paid over 30 days after the auction date. TAULER&FAU keeps the right to cancel a purchase and to keep the lots, and/or claim judicially the amount owed, as well as damages caused.
- 9.** TAULER&FAU guarantees the authenticity of the lots shown in this catalogue, unless otherwise indicated. Lots's descriptions have been carefully done by our technical team which guarantees its authenticity and conditions. However, if any unmentioned defect affects the coin, it can be returned within 10 days.
- 10.** In no case we will accept returns of lots acquired on auction floor or lots that have been examined previously by the buyer. In case of lots acquired by written orders, the returns must be done within 10 days since the reception date, and always with justified reason given or because of coin's defects not mentioned in the catalogue. In no case we will accept returns of lots or cartridges from F.N.M.T. (National Factory of Coin and Timbre). It won't be a reason of return the discrepancy about the conservation, except mistake, considering that all our lots are carefully inspected by specialists following international rules. Any returned item must be returned in exactly the same conditions as it was delivered.
- 11.** TAULER&FAU reserves the right of admission to auction floor, as well as decline any bid order that could alter the auction's regular development. TAULER&FAU can cancel, reunify or alter the order of lots if the company considers it convenient.
- 12.** Lots will be kept under seller property until the total payment is done.
- 13.** It's mandatory that the buyer reads and knows the current fiscal dispositions and customs in Spain. In case of exportation (coins sent outside Spain) the buyer should bear in mind the law of Patrimonio Histórico Español 16/1985. According to this law, an exportation license will be required for those coins aged more than 100 years. For coins sent outside EU, besides the exportation license given by the Spanish Ministry of Culture, an export tax will be applied. Please note that these restrictions will be applied to those items which are over 100 years, in accordance with the current Spanish legislation above mentioned. The exportation papers can take between 4 and 6 weeks.
- 14.** By participating in our auctions the buyer absolutely accepts these conditions.
- 15.** The text that force implied participants in auctions will be the one published in Spanish, and complementary texts will respond to that one. For legal disputes originated by problems in auctions or by these conditions we will turn to courts and tribunals in Madrid.

Bibliografía

- Aledón** José María Aledón. Catálogo básico, La Peseta. La Moneda Española desde 1868 y Los Billetes desde 1783. Edición 1997.
- Acip** Villaronga, L. y Benages, J. Ancient Coinage of the Iberian Peninsula.
- Abh** Álvarez Burgos, F. La Moneda Hispánica. Desde sus orígenes hasta el siglo V. Madrid, 2008.
- Abm** Álvarez Burgos, F. La Moneda Medieval Castellano-Leonesa. Madrid, 1998.
- Bitkin** Vladimir Bitkin. Catálogo de las Monedas Rusas. Moscú, 2003.
- Bc** David R. Sear. Byzantine Coins and their values. Londres, 1996.
- Corpus** Villaronga, L. Corpus Nummun Hispaniae Ante Augustiae Aetatem. Madrid, 2002.
- Cal** Xavier Calicó. Numismática Española. Catálogo Las monedas desde los Reyes Católicos a Juan Carlos I. Barcelona, 2008.
- Cal** Xavier Calicó. Los Aureos Romanos 196 a.C - 335 d.C. Barcelona, 2002.
- Cal** Xavier Calicó. Los denarios anteriores a J.C. Barcelona, 2001.
- Cal Onza** Xavier Calicó. La Onza. Barcelona, 2004.
- Ccp** A. Casariego, G. Cores y F. Pliego. Plomos Monetiformes de la Hispania Antigua. Madrid, 1987.
- Ch** Cohen, Henry. Monnaies Sous l'Empire Romain. Vol. I, II, III, IV, V, VI, VII y VIII. París, 1880-92.
- Chr** Cohen, Henry. Monedas de la República Romana. Reimpresión. Londres 1857.
- Cnv** Jesús Vico, Gonzalo Cores y M^a Cruz Cores. Corpus Nummorum Visigothrum. Madrid 2008.
- Cc** M. Crusafont i Sabater y R. Comas i Ezequiel. El Florí de Oro: Cataluña, Valencia y Mallorca. Barcelona, 1996.
- Cru V.S.** M. Crusafont i Sabater. Acuñaciones de la Corona Catalano-aragonesa y de los Reinos de Aragón y Navarra. Madrid, 1992.
- Cru G.** M. Crusafont i Sabater. Catálogo General de la Moneda Catalana. Barcelona, 2009.
- Cayón-Castán** Las Monedas Españolas, desde los Visigodos al V Centenario del Descubrimiento de América. Madrid, 1991.
- Cy** Cayón, Juan R. Los Sestercios del Imperio Romano. Vol. I, II y III. Madrid, 1984.
- Cy** Juan R. Cayón. Las Monedas de los Griegos y sus Enemigos. Madrid, 2013.
- Dav** John S. Davenport. German Secular Talers 1600-1700. Frankfurt am Main, 1976.
- Ed** Edilfil, S.A. Catálogo especializado de los billetes de España. Madrid, 2002.
- Ed 2017** Edilfil, S.A. Catálogo especializado de los billetes de España. Madrid, 2017.
- Pellicer** Pellicer i Bru, Josep. Ensayadores de las Emisiones Monetarias Hispánicas (Siglos XV-XX). Barcelona, 2010.
- Ffc** Fernández, Fernández y Calicó. Catálogo Monográfico de los Denarios de la República Romana.
- Fr** Friedberg. Gold Coins of The World from ancient times to the present. New Jersey, 2003.
- Fro** Frochoso Sánchez, R. Las Monedas Califales. Córdoba, 1996.
- Gad** Victor Gadoury. Monnaies Françaises.
- Gc** David R. Sear. Greek Coins and their values. Vol.I y II. Londres, 2002.
- Gic** David R. Sear. Greek Imperial Coins and their values. Londres, 1997.
- Gomes** Gomes, Alberto. Moedas Portuguesas. Lisboa, 1996.
- Guerra** José Manuel Pérez Guerra. Órdenes y Condecoraciones de España (1800-1975). Zaragoza, 2000.
- H** Herrera. Medallas de Proclamación.
- Jarabo-Xanahuja** Iñigo Jarabo y Xavier Xanahuja. Catálogo de las Monedas del Reino de Castilla y León. El Vellón de los Austrias (1566-1718). Barcelona, 2014.
- Jbb** Bautista Bajo, Juan. Catálogo especializado de las variantes en las acuñaciones del reinado de Juan Carlos I. Madrid 2002.
- Jubia** Daniel Casal y Pablo Núñez. Jubia. Catálogo especializado. 2017.
- Km** Krause & Mishler. WORLD COINS. (Vol. I, II, III, IV). Edición 2015.
- Lafuente** Jean Lafuente. Los Assignats, et les Papiers-Monnaies émis par L'état an XVIII siècle. París, 1981.
- Lázaro** Lázaro, Jose Luis. Los Redondos de Lima, México y Potosí, y otras acuñaciones especiales. Madrid, 1996.
- López** Lopez de la Fuente, Juan Luis. Los Maravedís de los Austrias, tipos y variantes. Torredonjimeno, 2011.
- Man** Alfaro Asins, Carmen. Catálogo de las Monedas Antiguas de Oro del Museo Arqueológico Nacional. Madrid, 1993.
- Medina** Medina, A. Monedas hispano musulmanas. Toledo, 2002.
- Mir** Fabrizi, D. Monete Italiane Regionali. Napoli. Edizioni Numismatica Varesi. Pavia, 2010.
- Mont** Motenegro S.A. Manuale del Collezionista di Monete Italiane Regionale con valutazione e grandi rarità. XV Edizione. Torino, 1999.
- Müller** L. Müller. Numismatique D'Alexandre le Grand. Copenhague, 1855.
- Olivares** José Manuel Olivares Abad. Acuñaciones a Martillo de Dominio Español. Milán, Nápoles, Sicilia y Cerdeña. Madrid, 2015.
- P** Bruce & Shafer. World Paper Money, 12th Edition. USA, 2006.
- Pliego** Pliego Vázquez, Ruth. La Moneda Visigoda, Vol.I y II. Sevilla, 2009.
- Restrepo** Jorge Emilio Restrepo. Monedas de Colombia (1619-2008). Tercera Edición. Medellín, 2009.
- Spink** Seaby, H.A. Roman Coins and Their Values. Vol I, II, III, IV y V. Ediciones Spink, Londres.
- Seaby** Seaby, H.A. Roma Imperial Coins and Their Values. Londres.
- Sb** Seaby, H.A. Roman Silver Coins. British Coins. Vol. I, II, III, IV y V.
- Sellwood** D. Sellwood, P. Whitting y R. Williams. Sasanian Coins, by Spink. Londres, 1985.

Turró	Turró, Antoni. El Paper Moneda Catalá. 1936-1939.
Tauler	Rafael Tauler Fesser. Oro macuquino del Imperio Español. Madrid, 2012.
Tauler	Rafael Tauler Fesser. El Oro de los Reyes Católicos y de la Casa de Austria. Todas las Monedas Áureas (1474-1707). Madrid, 2016.
Tauler	Rafael Tauler Fesser. El Oro del Imperio Español en Europa. Madrid, 2018.
Tauler	Rafael Tauler Fesser. El Oro en el Medioevo Español. Época Cristiana. Todas las monedas áureas. 1018-1516. Madrid. 2019.
Tierra	Jesús Santiago Tierra Munárriz. Historia y Moneda de Taifas en Al Andalus. Zaragoza,
Vives	Vives y Escudero. Monedas de las dinastías Árábigo - Españolas.
Vic	Jose A. Vicenti. Imperio Español en Europa.
Vq	Vidal Quadras. Catálogo de colección de Monedas y Medallas. Barcelona, 1975.

Estados de Conservación

España	Francia	USA	Gran Bretaña	Italia	Alemania
RC Regular conservación	AB	AG	G	M	GE
BC Bien conservada	B	VG / F / G6	VG	B	SGE
MBC Muy bien conservada	TTB	VF / XF40	VF	BB	SS
EBC Extraordinariamente bien conservada	SUP	XF / AU58	EX / XF / EF	BB / SPL	VZ
SC Sin circular	SPL	MS / MS 63	MS	SPL	FSTGL
FDC Flor de cuño	FDC	MS / MS 65	UNC	FDC	STGL
PROOF Prueba	FB / BE	PRF	PRF	FS	PP

Abreviaturas de los metales

	AU	AG	AE	VE	CU-NI	NI	FE	EL
Español	Oro	Plata	Bronce	Vellón	CrupoNíquel	Níquel	Hierro	Electro
English	Gold	Silver	Bronze	Vellon	CopperNickel	Nickel	Iron	Electrum

Formas de Pago

Talón nominativo a nombre de Tauler&Fau S.L.

Transferencia bancaria a nombre de Tauler&Fau S.L.:

La Caixa:	Swift: CAIXESBBXXX	ES59 2100 4173 1122 0029 1198
Sabadell:	Swift: BSABESBBXXX	ES30 0081 5249 1800 0122 5024
BBVA:	Swift: BBVAESMMXXX	ES71 0182 0936 00 0201645466

Tarjeta de crédito: VISA o MASTERCARD.

Índice

11/	GRECIA ANTIGUA	1 - 20
15/	HISPANIA ANTIGUA	21- 89
27/	REPÚBLICA ROMANA	90 - 121
32/	IMPERIO ROMANO	122 - 184
50/	IMPERIO BIZANTINO	185 - 193
52/	MONEDAS VISIGODAS	194 - 209
54/	MONEDAS DE AL ANDALUS	210 - 215
55/	ÉPOCA MEDIEVAL	216 - 230
61/	MONARQUÍA ESPAÑOLA	
	Fernando e Isabel	231 - 269
	Fernando II	270
	Juana y Carlos	271 - 273
	Felipe II	274 - 294
	Felipe III	295 - 301
	Felipe IV	302 - 326
	Carlos II	327 - 332
	Carlos III Pretendiente	333
	Luis I	334 - 335
	Felipe V	336 - 360
	Fernando VI	361 - 376
	Carlos III	377 - 413
	Carlos IV	414 - 465
	José Napoleón	466 - 483
	Fernando VII	484 - 552
	Isabel II	553 - 604
136/	CENTENARIO DE LA PESETA	605 - 657
149/	GUERRA CIVIL	658 - 665
151/	ESTADO ESPAÑOL	666 - 677
154/	MONEDAS EXTRANJERAS	678 - 775
173/	MEDALLAS	776 - 779
174/	LIBROS	780



- 1** **Tracia.** Koson. Estátera. 42 a.C. (S-1733). Anv.: Tres figuras togadas, delante BR en monograma. Rev.: Águila con guirnalda. Au. 8,59 g. Magnífico ejemplar. SC-. Est...1000,00. **700**



- 2** **Misia.** Pérgamo. Cistóforo. 133 a.C. (Se-3949 variante). Ae. 12,20 g. Marca KA. Oxidaciones en parte. EBC-/MBC+. Est...100,00. **60**

- 3** **Lesbos.** Mytilene. Hekte. 377-323 a.C. (Bod-101). (SNG von Aulock-774). Anv.: Cabeza laureada de Zeus. Rev.: Busto alado de Victoria dentro de cuadrado. 2,57 g. Electrón. EBC-. Est...600,00. **450**



- 4** **Macedonia.** Neapolis. Hemidracma. 420-350 a.C. (SNG Cop-229). Anv.: Cabeza de Gorgon de frente. Rev.: Cabeza de ninfa con diadema a derecha y cabello rizado, todo dentro de cuadrado incuso. Ag. 1,84 g. Buen ejemplar. EBC+. Est...250,00. **150**



- 5** **Filipo II.** Estátera. 359-336 a.C. Amphipolis. (Müller-59). (Le Rider-123). Anv.: Cabeza laureada de Apolo a derecha. Rev.: Auriga en biga con tridente, debajo de los caballos tridente. Au. 8,37 g. Buen ejemplar. EBC+. Est...2500,00. **1800**



- 6** **Filipo II.** Estátera. 340-328 a.C. Mende. (Müller-108). (Sear-6663). (SNGCop-523). Anv.: Cabeza laureada de Apolo a derecha. Rev.: Auriga en biga con látigo, debajo de los caballos Kantharos. Au. 8,59 g. Buen ejemplar. EBC+. Est...2500,00. **1800**



- 7 Alejandro III Magno.** Tetradracma. 323-320 a.C. Amphipolis. (Price-113). Anv.: Cabeza de Heracles a derecha recubierta con piel de león. Rev.: Zeus sentado a izquierda con cetro y águila, delante casco y leyenda. Ag. 17,23 g. Escasa. EBC+. Est...500,00.

300



- 8 Alejandro III Magno.** Tetradracma. 323-320 a.C. Arados. (Price-3332). Anv.: Cabeza de Heracles a derecha recubierta con piel de león. Rev.: Zeus sentado a izquierda con cetro y águila, delante caduceo y debajo A/P. Ag. 17,18 g. Precioso ejemplar. EBC+. Est...600,00.

350



- 9 Alejandro III Magno.** Tetradracma. 323-317 a.C. Pella. (Price-206b). (Müller-856). Anv.: Cabeza de Heracles a derecha recubierta con piel de león. Rev.: Zeus sentado a izquierda con cetro y águila, delante abeja posada sobre rosa. Ag. 17,23 g. Precioso ejemplar. EBC+. Est...450,00.

300

- 10 Alejandro III Magno.** Tetradracma. 336-323 a.C. Incierta. (Müller-1651). Anv.: Cabeza de Heracles a derecha recubierta con piel de león. Rev.: Zeus sentado a izquierda con cetro y águila, delante monograma y debajo monograma. Ag. 17,15 g. EBC+/EBC. Est...500,00.

350



- 11 Alejandro III Magno.** Tetradracma. 125-70 a.C. Odessos. (Price-1179). Anv.: Cabeza de Heracles a derecha recubierta con piel de león. Rev.: Zeus sentado a izquierda con cetro y águila, delante AH y debajo monograma. Ag. 16,29 g. Atractiva. EBC. Est...300,00.

200

- 12 Alejandro III Magno.** Tetradracma. 212-211 a.C. Phaselis. (Price-2842). (Müller-1184). Anv.: Cabeza de Heracles a derecha recubierta con piel de león. Rev.: Zeus sentado a izquierda con cetro y águila, delante símbolos. Ag. 16,69 g. EBC+/EBC. Est...350,00.

240



- 13 Alejandro III Magno.** Estátera. Anv.: Cabeza de Atenea con casco corinto, adornado con serpiente enroscada. Rev.: Victoria en pie a izquierda con corona y candelabro, delante monogramas. Au. 8,56 g. EBC+. Est...2500,00. **1800**
- 14 Alejandro III Magno.** Estátera. Incierta. Anv.: Cabeza de Atenea con casco corinto, adornado con serpiente enroscada. Rev.: Victoria en pie a izquierda con corona y candelabro, delante monogramas. Au. 8,48 g. EBC+. Est...2200,00. **1800**
- 15 Filipo III Arrideo.** Estátera. 323-316 a.C. Abydos. (Gc-6746). (Price-36). Anv.: Cabeza de Atenea a derecha, con casco corintio adornado con serpiente. Rev.: Victoria en pie a izquierda, llevando estandarte y corona, en el campo monograma, pentagrama y cuerno de la abundancia. Au. 8,57 g. EBC+. Est...2000,00. **1600**



- 16 Demetrios I Poliorketes.** Estátera. 294-293 a.C. Pella. (Newell-65). Anv.: Cabeza de atenea con casco corinto , decorado con una serpiente enroscada. Rev.: Victoria en pie a izquierda con corona y candelabro, delante monograma en el campo. Au. 8,52 g. **Extremadamente rara, uno de los seis ejemplares conocidos, dos de ellos en colecciones públicas** (París y San Petersburgo). EBC+. Est...10000,00. **5000**



- 17 Lisímaco.** Estátera. 305-381 a.C. Incierta. (Cy-1617 variante). Anv.: Cabeza de Alejandro III Magno a derecha con cuerno de Ammon. Rev.: Atenea sentada a izquierda con Victoria, delante monograma. Au. 8,57 g. Rayitas en reverso. Rara . EBC+/EBC. Est...2000,00. **1500**



- 18 Lisímaco.** Estátera. 323-281 a.C. (Gc-6813 variante). (Cy-1619 variante). Anv.: Cabeza de Alejandro el Grande diademada a derecha, adornada con los cuernos de Ammon. Rev.: Atenea Nicéfora sentada a izquierda con casco, Victoria y lanza, acodada sobre escudo, delante símbolos. Au. 8,51 g. EBC. Est...3000,00. **2200**



LOTE 16

"EL ASEDIADOR DE CIUDADES"

Demetrio I (337 a. C. - 283 a. C.), llamado Demetrio Poliorcetes (ΔΗΜΗΤΡΙΟΥ Πολιορκητής) "el Asediador de ciudades", rey de Macedonia (294 a. C. - 288 a.C.). Hijo de Antígono Monoftalmos, uno de los generales llamados diádocos (Διάδοχοι) 'sucesores', que a la muerte de Alejandro Magno se hizo con el mando de casi todo el imperio macedónico.

Padre e hijo fueron los principales instigadores y participantes en las guerras y peleas que hubo a raíz de la muerte de Alejandro. El sobrenombre de Poliorcetes se le adjudicó por contraposición al dios Zeus, protector y conservador de ciudades. La estátera que presentamos, del tipo de Alejandro III, probablemente fue acuñada en Pela hacia 293 a.C. Presenta, en anverso, la cabeza de Atenea a derecha, con casco corintio con cresta y decorado con serpiente. Y, en rev. el nombre del rey, en vertical: ΔΗΜΗΤΡΙΟΥ, Nike de pie a la izquierda, sosteniendo corona de flores con la mano derecha extendida y tridente con el brazo izquierdo y monograma a la izquierda.

Una estátera similar, de conservación más baja, fue subastada en el 2014 en 32.500 US\$: "Classical Numismatic Group, Inc. Subasta Triton XVII, 7 de enero de 2014, lote 163".



- 19 Zeugitania.** Cartago. Shekel. 300-242 a.C. (Müller-108). (SNG Cop-141f). Anv.: Cabeza de Tanit a izquierda. Rev.: Caballo parado volviendo la cabeza, palmera detrás y estrella delante. Ag. 7,63 g. Pátina oscura. EBC. Est...750,00.

500



- 20 Zeugitania.** Cartago. Dishekel. 264-241 d.C. Cartago. (Sng Cop-190). (Müller-103). Anv.: Cabeza de Tanit a izquierda. Rev.: Caballo a derecha, detrás palma. Ag. 10,68 g. Primera guerra púnica. Rara. BC+/MBC-. Est...300,00.

200

Hispania Antigua



- 21 Abdera.** As. 150-50 a.C. Adra (Almería). (Abh-10). (Acip-874). (C-1). Anv.: Templo tetrástilo. Rev.: Leyenda púnica entre dos atunes a izquierda. Ae. 9,49 g. Escasa. MBC. Est...150,00.

100

- 22 Arsacos.** As. 120-80 a.C. Zona de Navarra. (Abh-134). Anv.: Cabeza masculina a derecha con letras ibéricas ON detrás. Rev.: Jinete con lanza a derecha debajo, leyenda curva ARSACoS. Ae. 5,71 g. Rara. MBC/MBC+. Est...250,00.

175



- 23 Arsaos.** Denario. 120-80 a.C. Jaca (Huesca). (Abh-139). (Acip-1656). Anv.: Cabeza barbada a derecha, delante delfín y detrás arado. Rev.: Jinete con dardo a derecha, debajo ARSAOS. Ag. 4,02 g. **Ocho rizos.** Mínima oxidación en reverso. EBC. Est...300,00.

200



- 24 Bascunes.** Denario. 120-20 a.C. Pamplona. (Abh-215). (Acip-1630). Anv.: Cabeza barbada a derecha, detrás BeNCoDa. Rev.: Jinete con espada a derecha, debajo BaSCuNES. Ag. 3,56 g. **Variante por distinta barba.** Muy centrada. MBC+. Est...200,00.

150



- 25** **Belgiom.** Denario. 120-20 a.C. Belchite (Zaragoza). (Abh-242). (Acip-1431). (C-2). Anv.: Cabeza barbada a derecha con letras ibéricas detrás: BeL. Rev.: Jinete lancero a derecha con leyenda ibérica debajo sobre línea: BeLIGIO. Ag. 4,05 g. Muy escasa. MBC+. Est...500,00.

375



- 26** **Belgiom.** As. 120-20 a.C. Belchite (Zaragoza). (Abh-243). (Acip-1433). (C-4). Ae. 6,99 g. Bonita pátina verde. EBC-. Est...175,00.

150

- 27** **Bentian.** As. 120-80 a.C. Zona de Navarra. (Abh-250). (Acip-1678). Anv.: Cabeza masculina a derecha, delante delfín y detrás BeNCoDA. Rev.: Jinete con espada a derecha, debajo BeNTIAN. Ae. 6,90 g. Peculiar **estilo bascón** de arte muy singular. Rara. MBC+. Est...175,00.

100



- 28** **Bornescon.** As. 120-80 a.C. (Abh-294). (Acip-1587). Anv.: Cabeza masculina a derecha, delante delfín entre letras ibérica N y R, detrás letra ibérica Bo. Rev.: Jinete con lanza a derecha y debajo BoRNESCoN. Ae. 12,03 g. Rara. MBC+. Est...250,00.

150

- 29** **Bursau.** Cuadrante. 120-80 a.C. Borja (Zaragoza). (Abh-304). (Acip-1593). Anv.: Cabeza masculina con collar a derecha, detrás signo ibérico Bu. Rev.: Caballo galopando a derecha, encima cuatro glóbulos y debajo BuRSAU sobre línea. Ae. 4,51 g. Buen ejemplar. Muy rara. EBC-. Est...300,00.

150



- 30** **Caralus.** As. 120-80 a.C. Zona de Aragón. (Abh-437). (Acip-1820). (C-1). Anv.: Cabeza viril a derecha entre dos delfines, delante letra ibérica S. Rev.: Jinete lancero a derecha, en exergo CaRALUS. Ae. 10,36 g. Bonita pátina verde. Excepcional ejemplar de bonita acuñación muy centrada. **Probablemente la mejor pieza conocida de esta rara ceca.** EBC+. Est...3500,00.

2500



- 31** **Cartagonova.** Siclo - Shekel. 235-220 a.C. Indeterminada. (Abh-482). (Acip-543). (C-5). Anv.: Cabeza masculina diademada a izquierda. Rev.: Proa de nave a derecha con "rostra", remos "aplustre" y escudo de gran tamaño sobre la borda, delfín en exergo. Ag. 6,71 g. Limpieza antigua. Rara. MBC+. Est...3000,00.

2000



- 32** **Cartagonova.** 1/4 calco. 220-205 a.C. (Abh-554). Anv.: Cabeza masculina a izquierda. Rev.: Cabeza de caballo a derecha. Ae. 2,39 g. MBC+. Est...90,00.
- 33** **Cartagonova.** Semis. 27-14 d.C. Cartagena (Murcia). (Abh-586). Anv.: Cabeza del dios fluvial a derecha echando agua por la boca, alrededor HIBERVS II V QVINQ. Rev.: Leyenda C LVCI P F II V QVNQ. Ae. 5,62 g. Rara con todos los datos visibles. MBC+. Est...175,00.

60

100



- 34** **Conterbia Carbica.** Denario. 120-80 a.C. Huete (Cuenca). (Acip-No cita). (C-No cita). Ag. 2,99 g. Busto especial con peinado distribuido en cuatro niveles. **Tipo de oreja singular.** Muy rara. MBC+. Est...500,00.

375



- 35** **Castulo.** As. 180 a.C. Cazlona (Jaén). (Abh-701). (Acip-2143). Anv.: Cabeza masculina diademada a derecha con mano delante. Rev.: Esfinge a derecha con estrella delante y debajo bajo línea leyenda ibérica (Ca)STelE. Ae. 14,93 g. Repasada. EBC/EBC-. Est...90,00.

60

- 36** **Castulo.** As. 180 a.C. Cazlona (Jaén). (Abh-709). (Acip-2118). (C-14). Anv.: Cabeza masculina a derecha, alrededor SACAL ISCER. Rev.: Esfinge a derecha, delante CAST y debajo SOCED. Ae. 18,08 g. Rara en esta conservación. EBC-. Est...300,00.

220



- 37** **Celse.** Cuadrante. 120-50 a.C. Velilla del Ebro (Zaragoza). (Abh-793). (Acip-1475). Anv.: Cabeza masculina a derecha, detrás cuatro glóbulos. Rev.: Pegaso a derecha, bajo la línea CeLSE. Ae. 2,86 g. Muy rara. EBC. Est...500,00.

300



38



39

- 38 Celsa.** As. 27 a.C.-14 d.C. Velilla del Ebro (Zaragoza). (Abh-819). (Acip-3170). Anv.: Busto a derecha. Rev.: Toro parado a derecha. Ae. 12,82 g. Buen ejemplar. EBC. Est...200,00. **150**
- 39 Conterbia Carbica.** As. 120-80 a.C. Huete (Cuenca). (Abh-850). (Acip-1833). Anv.: Cabeza barbada a derecha, delante delfín y detrás letra ibérica Co. Rev.: Jinete con lanza a derecha y bajo línea CoNTeBa-CoM. Ae. 9,93 g. Bonito retrato. EBC-/MBC+. Est...180,00. **120**



40



41

- 40 Cueliocos.** Semis. 120-20 a.C. Zona alta del Ebro. (Abh-871). (Acip-1688). (C-3). Anv.: Cabeza barbada a derecha con delfín delante. Rev.: Caballo a derecha, encima S, debajo Cu y dos puntos. Ae. 6,49 g. Muy escasa. MBC+. Est...300,00. **200**
- 41 Ecuallacos.** As. 120-20 a.C. Zona de Soria-Guadalajara. (Abh-969). (Acip-1848). (C-2 variante de estilo). Anv.: Cabeza masculina a derecha con delfín delante y letra ibérica E detrás. Rev.: Jinete con lanza a derecha y debajo ECuALACoS. Ae. 11,53 g. Rara. EBC-. Est...300,00. **200**



1,5x

- 42 Ecuallacos.** ¿Semis?. 120-20 a.C. (Abh-973). (Acip-1850). Anv.: Cabeza masculina diademada a derecha, detrás letra ibérica E y delante tres puntos. Rev.: Caballo saltando a derecha con tres puntos encima y debajo ECuAL / ACu. Ae. 7,04 g. **Villaronga y Álvarez Burgos lo clasifican como cuadrante, pero su peso nos hace suponer que es un semis.** Rara. MBC+. Est...320,00. **200**

1,5x



1,5x



- 43 Emerita Augusta.** Denario. 27 a.C. Mérida (Badajoz). (Abh-981). (Acip-4430). Anv.: Cabeza de Augusto a izquierda, alrededor IMP CAESAR AVGVST. Rev.: Puerta con leyenda EMERITA sobre ella y alrededor P CARISIVS LEG PRO PR. Ag. 3,68 g. Muy rara. EBC-. Est...900,00. **600**



44 Emerita Augusta. Quinario. 27 a.C. Mérida (Badajoz). (Abh-983). (Acip-4432). Rev.: Victoria a derecha frente a trofeo, alrededor P CARISI LEG. Ag. 1,66 g. Plata algo porosa. MBC/MBC+. Est...75,00. **50**

45 Emerita Augusta. Dupondio. 14-36 d.C. Mérida (Badajoz). (Abh-1037). (Acip-3407). Anv.: Cabeza laureada de Tiberio, alrededor TI CAESAR AVGVSTVS PONT MAX IMP. Rev.: Puerta con la inscripción, AVGVSTA EMERITA. Ae. 21,43 g. Época de Tiberio. Bonita pátina uniforme. Rara. EBC-/EBC. Est...325,00. **250**



46 Emporiton. Dracma. 200-110 a.C. Ampurias (Girona). (Abh-1108). Anv.: Cabeza femenina a derecha entre tres delfines y collar con lazo detrás. Rev.: Pegaso a derecha con la cabeza modificada, debajo EMPORITON en leyenda griega. Ag. 4,57 g. Ejemplar bien centrado. Escasa. MBC+. Est...500,00. **300**



47 Eusti. Semis. 120-20 a.C. Zona de Cataluña. (Abh-1301). (Acip-1312). Anv.: Cabeza masculina a derecha con cuello vestido, detrás jabalí. Gráfica de puntos. Rev.: Caballo galopando a derecha; debajo EUS-TI sobre línea. Ae. 6,68 g. Muy rara, aún más en esta conservación. EBC-. Est...350,00. **250**



48 Gades. Hemióbolo. 300-200 a.C. Cádiz. (Abh-1310). (Acip-636). (C-6). Anv.: Cabeza de Melkart a izquierda. Rev.: Atún a derecha. Ag. 0,46 g. Escasa. MBC. Est...250,00. **200**

49 Gades. Cuarto. 200-100 a.C. (Abh-1330, como 1/2 calco). (Acip-674). Anv.: Cabeza frontal de Helios. Rev.: Atún a izquierda, debajo letra fenicia alef. Ae. 2,78 g. Ligeramente desplazada. EBC-. Est...100,00. **60**



50 Gades. As. 100-20 a.C. Cádiz. (Abh-1339). (Acip-665). (C-35). Rev.: Creciente con punto y letra púnica entre dos atunes a izquierda, flanqueados por leyendas púnicas. Ae. 9,27 g. MBC+/EBC-. Est...160,00. **100**



51 **Gili.** As. 120-20 a.C. Gilet (Valencia). (Abh-1388). (Acip-2058). (C-1). Anv.: Cabeza viril diademada a derecha, detrás espiga. Rev.: Jinete con palma a derecha, debajo sobre línea GiLI. Ae. 11,82 g. Pátina oscura. Escasa. MBC. Est...220,00. **150**

52 **Gili.** Cuadrante. 120-20 a.C. Gilet (Valencia). (Abh-1390). (Acip-2059). (C-2). Anv.: Venera. Rev.: Delfín a derecha entre tres puntos, debajo leyenda GiLI. Ae. 2,30 g. Pátina verdosa. **Rarísima.** MBC/MBC+. Est...500,00. **300**



53 **Icalcusen.** Denario. 120-20 a.C. Iniesta (Cuenca). (Abh-1397). (Acip-2074). Anv.: Cabeza masculina a derecha. Rev.: Jinete con rodela y clámide a izquierda, debajo ICaLCuSCeN. Ag. 3,87 g. MBC+. Est...300,00. **200**



54 **Icalcusen.** Denario. 120-20 a.C. Iniesta (Cuenca). (Abh-1402). (C-12). Anv.: Cabeza viril a derecha de peinado singular, delante punto. Rev.: Jinete a izquierda con escudo y clámide conduciendo un segundo caballo, en exergo ICaLCuNSCeN. Ag. 3,95 g. MBC+. Est...400,00. **275**



55 **Icalcusen.** As. 120-20 a.C. Iniesta (Cuenca). (C-3). Anv.: Cabeza viril a derecha. Rev.: Jinete lancero a izquierda con escudo y clámide, debajo ICALOS. Ae. 16,68 g. Pátina marrón verdosa. Rara. MBC/MBC-. Est...200,00. **120**

56 **Ieso.** As. Siglo I a.C. Guisona (Lleida). (Abh-1424). (Acip-1383). Anv.: Cabeza masculina a derecha, delante letras ibéricas BeL, detrás palma. Rev.: Jinete con palma a derecha, debajo IESO. Ae. 11,75 g. Escasa. MBC+. Est...250,00. **175**



57 **Iltirta.** As. 220-200 a.C. Lleida (Cataluña). (Abh-1476). (C-40). Anv.: Cabeza viril a derecha. Rev.: Lobo en actitud hostil a derecha, encima ILTIRTa. Ae. 11,45 g. Variante de busto. Pátina verdosa. Rara. MBC+. Est...400,00. **250**



LOTE 29



LOTE 31



LOTE 80



LOTE 79



LOTE 25



58 **Iltirta.** Semis. 200-20 a.C. Lleida (Cataluña). (Abh-1483). (Acip-1272). (C-1621). Anv.: Leyenda ibérica ILTIRTA, entre creciente y cabeza de lobo. Rev.: Caballo al paso a derecha. Ae. 4,10 g. Rara. MBC+. Est...400,00.

250

59 **Iliberri.** As. 150-20 a.C. Granada. (Abh-1503). (Acip-2300). Ae. 10,39 g. Escasa. MBC+. Est...250,00.

150



60 **Iliberri.** Semis. Granada. (Abh-1507). (Acip-2290). (C-6). Ae. 6,20 g. Pátina verde. Muy escasa. MBC+. Est...250,00.

180

61 **Ilipense.** Cuadrante. (Abh-1547). (Acip-2344). (C-13). Anv.: Azadón a izquierda. Rev.: Espiga. Ae. 3,95 g. Rara. MBC. Est...250,00.

150



62 **Lagine.** As. 120-20 a.C. Fuentes de Ebro (Zaragoza). (Abh-1656). (Acip-1505). Anv.: Cabeza masculina a derecha con adornos en el cuello, rodeada de tres delfines. Rev.: Jinete con palma a derecha, debajo LAGINE. Ae. 14,08 g. Magnífico ejemplar. EBC+. Est...350,00.

200



63 **Louitiscos.** As. 120-20 a.C. Zona norte del Ebro. (Abh-1697). Anv.: Cabeza masculina a derecha, detrás letra ibérica CA. Rev.: Jinete a derecha, debajo leyenda ibérica en curva LOUITISCO. Ae. 12,92 g. Rara. MBC+/EBC-. Est...500,00.

250



64 **Malaca.** As. (Abh-1735). (Acip-784). Anv.: Cabeza bifronte de Vulcano, una con birrete plano y la otra con birrete cónico, entre palma y tenazas. Rev.: Estrella de dieciséis rayos. Ae. 10,57 g. Concreciones en anverso. Muy rara. MBC+. Est...600,00.

400



- 65 Meduainum.** Semis. 120-20 a.C. Zona norte del Ebro. (Abh-1751). (Acip-1862). Anv.: Cabeza masculina con collar a derecha, detrás delfín. Gráfica de puntos. Rev.: Caballo con rienda suelta galopando a derecha, debajo ME. Ae. 4,31 g. Magnífico ejemplar. **Rarísima.** EBC. Est...1000,00.

600



- 66 Nertobis.** As. 120-20 a.C. Calatorao (Zaragoza). (Abh-1772). (Acip-1603). Anv.: Cabeza masculina a derecha entre dos delfines, detrás letra ibérica N. Rev.: Jinete con lanza a derecha, debajo NERTOBIS. Ae. 11,77 g. Buen ejemplar. Escasa. EBC. Est...250,00.

150



- 67 Obulco.** As. 220-20 a.C. Jaén. (Abh-no cita). (C-22). Rev.: Leyenda ibérica URKAILTU / NESELTUKO arado a izquierda con creciente y espiga a izquierda. Ae. 17,56 g. **Al parecer sólo se conoce otro ejemplar. Rarísima.** MBC+. Est...600,00.

400



- 68 Incierta de Obulco.** As. 120-20 a.C. (Abh-1858). (Acip-2275). (C-2). Rev.: Leyenda ibérica invertida CaNKINAI / TiKiAILCoS entre arado a derecha y espiga a derecha. Ae. 14,33 g. Rara. EBC-. Est...350,00.

250

- 69 Orippe.** As. 50 a.C. Dos Hermanas (Sevilla). (Abh-1899). (Acip-2457). (C-2). Anv.: Cabeza masculina a izquierda con vid delante. Rev.: Toro embistiendo a izquierda, encima creciente y debajo ORIPENSE / B. Ae. 31,18 g. MBC+. Est...500,00.

350



70 Oset. Semis. 120-20 a.C. San Juan de Aznalfarache (Sevilla). (Abh-1951). (Acip-2466). (C-2). Ae. 7,01 g. Muy escasa, aún más en esta conservación. MBC+. Est...200,00.

150

71 Pax Iulia. As. 27 a.C.-14 d.C. Beja (Portugal). (Abh-1997). (Acip-2641). (C-1). Rev.: Figura femenina sentada a izquierda con cuerno de la abundancia y caduceo, PAX-IVL. Ae. 13,17 g. Cospel faltado. Muy rara. MBC-/MBC. Est...400,00.

250



72 Pax Iulia. As. 27 a.C.-14 d.C. Beja (Portugal). (Abh-1997). (Acip-2641). (C-1). Anv.: Cabeza de Augusto a derecha. Rev.: Figura femenina sentada con caduceo y cuerno de la abundancia, alrededor PAX IVL. Ae. 21,41 g. **Excepcional ejemplar de esta rara ceca por su gran tamaño.** Muy rara. EBC-. Est...2000,00.

1500



73 Arse. Cuadrante. 300-200 a.C. Sagunto (Valencia). (Abh-2052). (Acip-1976). (C-42). Anv.: Concha. Rev.: Delfín a derecha entre letra ibérica A A I, creciente y tres puntos. Ae. 3,87 g. Muy escasa. EBC. Est...110,00.

80

74 Arse. As. 50-20 a.C. Sagunto (Valencia). (Abh-2078). (Acip-1986). (C-46). Anv.: Cabeza galeada de Roma, alrededor SAGVNTINV. Rev.: Proa de nave, encima Victoria, delante caduceo y debajo ARSE. Ae. 19,01 g. Buen ejemplar. MBC+. Est...300,00.

200



75 Arse. As. 50-20 a.C. Sagunto (Valencia). (Abh-no cita). (C-61 variante). Anv.: Cabeza de Roma a derecha, alrededor SAGV(NTINV). Rev.: Proa de nave a derecha, delante caduceo y debajo ARSE. Ae. 22,97 g. **Remos al revés.** MBC. Est...250,00.

200

76 Saiti. As. 120-20 a.C. Xátiva (Valencia). (Abh-2097). (Acip-2045). (C-12). Anv.: Cabeza masculina con cetro detrás. Rev.: Jinete con palma a derecha y debajo bajo línea leyenda ibérica SAITi. Ae. 22,87 g. MBC+. Est...320,00.

250



- 77** **Secaissa.** As. 120-20 a.C. Zona de Aragón. (Abh-2121). (Acip-1544). (C-24). Anv.: Cabeza masculina con delfín delante y letras ibéricas SE detrás. Rev.: Jinete con palma a derecha y debajo bajo línea leyenda ibérica SECaISA. Ae. 20,75 g. Bonita pátina. MBC+. Est...350,00.

200



- 78** **Sesars.** Sextante. 120-20 a.C. Zona de Aragón. (Abh-2204). (Acip-1411). (C-1843). Anv.: Cabaza biface. Rev.: Caballo al paso a derecha, debajo dos glóbulos y encima SESARS. Ae. 2,73 g. **No más de 3 ejemplares conocidos. Rarísima.** MBC/MBC+. Est...375,00.

275



- 79** **Seteiscen.** Semis. 120-20 a.C. Sástago (Zaragoza). (Abh-2212). (Acip-1463). (C-2). Anv.: Cabeza masculina rodeada de tres delfines. Rev.: Caballo a derecha con riendas sueltas, debajo SETeISCeN. Ae. 4,80 g. Muy rara. EBC-. Est...350,00.

250

- 80** **Seteiscen.** Cuadrante. 120-20 a.C. Sástago (Zaragoza). (Abh-2213). (Acip-1457). Anv.: Cabeza masculina a derecha. Rev.: Caballo a derecha, debajo SETeISCeN. Ae. 3,62 g. Rara. EBC. Est...350,00.

200



- 81** **Ébora.** Dupondio. 27 a.C.-14 d.C. Evora (Portugal). (Abh-900). (Acip-3417). Anv.: Cabeza de Augusto a izquierda. Rev.: Atributos sacerdotales. Ae. 21,05 g. Pátina verde. Magnífico ejemplar para este tipo. **De los mejores ejemplares conocidos.** Muy rara. MBC+. Est...900,00.

500



- 82** **Cese.** Denario. 120-20 a.C. Tarragona. (Abh-2266). (Acip-1122). Anv.: Cabeza masculina a derecha. Rev.: Jinete con palma a derecha conduciendo un segundo caballo, debajo CeSE. Ag. 3,92 g. MBC+. Est...220,00.

150



- 83 Seteisken (Seriscen).** As. 120-20 a.C. Sástago (Zaragoza). Ae. 16,99 g. Leyenda mal escrita en la que se sustituye la **letra ibérica TE por R**. Es el segundo ejemplar que vemos así. Muy rara. MBC+. Est...250,00.

175



- 84 Sisapo.** Cuadrante. (Abh-no cita). (Acip-2443). (C-1A). Anv.: Cabeza viril a izquierda. Rev.: Atún a derecha con S encima y SISA debajo. Ae. 3,85 g. Muy rara. MBC+. Est...500,00.

300



- 85 Turiaso.** Semis. 27 a.C.-14 d.C. Turiaso. (Abh-2443). (Acip-3277). Rev.: Laurea y dentro de ella MVN, y fuera y debajo TVRIASO. Ae. 8,18 g. Buen ejemplar. EBC-. Est...350,00.

200

- 86 Uirouias.** As. 120-20 a.C. Borobia (Soria). (Abh-2484). Anv.: Cabeza masculina a derecha con letra ibérica U detrás. Rev.: Jinete con lanza a derecha y debajo en dos líneas UIROU / IA. Ae. 13,36 g. Buen ejemplar. Muy escasa. EBC-. Est...500,00.

350



- 87 Unticescen.** Semis. 130-90 a.C. Ampurias (Girona). (Acip-1041). (C-48). Anv.: Cabeza de Palas a derecha, delante E (parte visible). Rev.: Toro corriendo a derecha, encima TiBeRI, debajo UNTiCeScEn. Ae. 6,24 g. Pátina verde. Buen ejemplar. Muy rara. EBC-. Est...350,00.

200



- 88 Valentia.** As. 130-50 a.C. Valencia. (Abh-2510). (Acip-2049). (C-1). Anv.: Cabeza de Roma a derecha, alrededor C MVNI Q C LVCIEN. Rev.: Cuerno de la abundancia sobre fulmen, debajo VALENTIA. Ae. 15,90 g. EBC-. Est...225,00.

150

- 89 Valentia.** As. 150-50 a.C. Valencia. (Abh-2515). (Acip-2052). (C-4). Anv.: Cabeza galeada de Roma con leyenda alrededor T AHI TF y L TRINI LFQ. Ae. 28,16 g. Pátina oscura. Buen ejemplar. MBC+. Est...350,00.

250



- 90** **Anónima.** Didracma - Cuadrigatus. 22-205 a.C. Roma. (S-24). Anv.: Cabeza laureada de Jano bifrente. Rev.: Júpiter en cuádriga a derecha con Victoria, debajo ROMA incuso en tablilla. Ag. 6,74 g. Doble acuñación en anverso. Bonito ejemplar. EBC-. Est...700,00.

450



- 91** **Aemilia.** Denario. 58 a.C. Roma. (Ffc-124). (Craw-422/16). Rev.: Júpiter en cuádriga a izquierda, escorpión bajo los caballos, encima PHVPSAEVS AED CVR, en exergo CHVPSAE COS PREVIE y en el campo CAPTV. Ag. 3,87 g. EBC-. Est...180,00.

120

- 92** **Aemilia.** Denario. 58 a.C. Roma. (Ffc-120). (Craw-422/1b). (Cal-89). Anv.: El Rey Aretas de rodillas con rama de olivo, detrás camello, encima M SCAVR AED CVR, a los lados EX-SC y en exergo REX ARETAS. Rev.: Júpiter en cuádriga a izquierda, escorpión bajo los caballos, encima PHVPSAEVS AED CVR, en exergo CHVPSAE COS PREVIE y en el campo CAPTV. Ag. 4,02 g. Brillo original. EBC. Est...200,00.

120



- 93** **Annia.** Denario. 82-81 a.C. Hispania. (Ffc-138). (Craw-366/1a). (Cal-116). Anv.: Busto diademado de Anna Perenna a derecha, delante balanzas, detrás caduceo y debajo espiga. Rev.: Victoria con palma en cuádriga a derecha, encima Q y en exergo L FABI LF HISP. Ag. 3,93 g. EBC-. Est...160,00.

100

- 94** **Annia.** Denario. 82-81 a.C. Hispania. (Ffc-141). (Craw-366/2b). (Cal-119). Anv.: Busto diademado de Anna Perenna a derecha, C ANNI TFTN PRO COS EX SC. Rev.: Victoria con palma en cuádriga a derecha, debajo E, encima Q y en exergo L FBI LF HISP. Ag. 4,05 g. Restos de brillo original. EBC/EBC-. Est...160,00.

100



- 95** **Antestia.** Denario. 146 a.C. Roma. (Ffc-145). (Craw-219/1a). (Cal-123). Anv.: Cabeza de Roma a derecha, delante X y detrás perro. Rev.: Los Dioscuros a caballo a derecha, encima estrellas y debajo C ANTEST. Ag. 4,10 g. Bonito ejemplar. EBC+. Est...220,00.

150

- 96** **Antestia.** Denario. 146 a.C. Roma. (Ffc-147). (Craw-219-1). (Cal-125). Anv.: Cabeza de Roma a derecha, delante X, detrás C ANTESTI. Rev.: Los Dioscuros a caballo a derecha, encima estrellas, debajo perro a derecha y ROMA. Ag. 3,20 g. MBC+. Est...90,00.

60



- 97 Antonia.** Denario. 83-82 a.C. Roma. (Ffc-156). (Craw-364/1d). (Cal-139). Anv.: Cabeza laureada de Júpiter a derecha. Rev.: Victoria en cuadriga a derecha, con palma y corona de laurel, debajo X y en exergo Q ANTO BALB / PR. Ag. 3,86 g. Brillo original. EBC+/EBC. Est...250,00. **120**
- 98 Calpurnia.** Denario. 90-89 a.C. Roma. (Ffc-240). (Cal-306). Anv.: Cabeza laureada de Apolo a derecha, detrás número. Rev.: Jinete con palma galopando a derecha, encima CXXV, monograma ROMA debajo de L PISO FRVG. Ag. 3,86 g. MBC/MBC+. Est...70,00. **40**



- 99 Cassia.** Denario. 55 a.C. Roma. (Ffc-557). (Craw-428/3). (Cal-411). Anv.: Cabeza de Bonus Eventus a derecha, detrás cetro. Rev.: Águila a derecha sobre haz de rayos entre lituo y praeferículo. Ag. 3,54 g. EBC-. Est...250,00. **170**
- 100 Claudia.** Denario. 110-109 a.C. Roma. (Ffc-564). (Craw-299/1). (Cal-423). Anv.: Cabeza de Roma a derecha, detrás objeto triangular. Rev.: Victoria en triga a derecha, debajo AP CL T MANL Q VR. Ag. 3,86 g. EBC-. Est...120,00. **90**



- 101 Claudia.** Denario. 42 a.C. Roma. (Ffc-569). (Craw-494/23). (Cal-428). Anv.: Cabeza laureada de Apolo a derecha, detrás lira. Rev.: Diana Lucifera en pie a derecha con largas antorchas en sus manos. Ag. 3,96 g. Brillo original. EBC. Est...200,00. **100**
- 102 Cornelia.** Denario. 106 a.C. Roma. (Ffc-612). (Craw-311/1c). (Cal-473). Anv.: Cabeza laureada de Júpiter a izquierda. Rev.: Júpiter en cuadriga a derecha, con cetro y rayo, encima letra S. Ag. 3,91 g. Buen centraje. Brillo original. EBC-. Est...160,00. **80**



- 103 Fabia.** Denario. 124 a.C. Norte de Italia. (Ffc-698). Anv.: Cabeza de Roma a derecha, delante X LAREO, detrás ROMA. Rev.: Júpiter en cuadriga a derecha con cetro y haz de rayos, debajo proa de nave y en exergo Q FABII. Ag. 4,00 g. EBC-. Est...90,00. **60**
- 104 Junia.** Denario. 91 a.C. Roma. (Ffc-789). (Craw-337/3a). (Cal-869). Anv.: Cabeza de Roma a derecha, detrás A. Rev.: Victoria en biga a derecha, encima número X y en exergo D SILANVS LF / ROMA. Ag. 3,94 g. EBC. Est...120,00. **80**
- 105 Licinia.** Denario. 84 a.C. Roma. (Ffc-803). (Craw-354/1). (Cal-889). Anv.: Cabeza diademada de Apolo a izquierda con haz de rayos. Rev.: Minerva en cuadriga a derecha, con escudo y lanza, en exergo C LICINIVS LF / MACER. Ag. 3,78 g. Pátina. EBC-/MBC+. Est...100,00. **70**



LOTE 120



LOTE 90

LOTE 111



LOTE 116



LOTE 99



LOTE 97



LOTE 102



106 Lucilia. Denario. 101 a.C. Norte de Italia. (Ffc-821). (Craw-324/1). (Cal-909). Anv.: Cabeza de Roma a derecha detrás PV, todo dentro de corona de laurel. Rev.: Victoria con látigo en biga a derecha, encima RVF y debajo M LVCILI. Ag. 3,97 g. MBC+. Est...150,00.

65

107 Marcia. Denario. 56 a.C. Roma. (Ffc-894). (Craw-425/1). (Cal-962). Anv.: Cabeza diademada de Ancus Marcius a derecha, detrás lítuo y debajo ANCVS. Rev.: Estatua ecuestre a derecha sobre acueducto con AQVA MAR, detrás PHILIPPVS. Ag. 3,92 g. EBC. Est...170,00.

80



108 Memmia. Denario. 109-108 a.C. Sur de Italia. (Ffc-906). (Craw-304/1). (Cal-980). Anv.: Cabeza laureada a derecha, delante X. Rev.: Los Dioscuros en pie de frente, junto a sus caballos, en exergo L MEMMI. Ag. 3,87 g. MBC+. Est...150,00.

60

109 Norbana. Denario. 83 a.C. Roma. (Ffc-943). (Craw-357/16). (Cal-1049). Anv.: Cabeza diademada de Venus, detrás CXXXVI, debajo C NORBANVS. Rev.: Fasces con hacha, espiga y caduceo. Ag. 3,72 g. Mínimas oxidaciones. EBC-. Est...90,00.

60



110 Plaetoria. Denario. 67 a.C. Roma. (Ffc-978). (Craw-409/2). (Cal-1110). Anv.: Cabeza de Cibeles con corona Mural a derecha, con globo delante y detrás CESTIANVS. Rev.: Silla curul con símbolo a izquierda, alrededor M PLAETARIVS AED CVR EX SC. Ag. 3,57 g. EBC-. Est...200,00.

150



111 Plautia. Denario. 47 a.C. Roma. (Ffc-1003). (Craw-453/1a). (Cal-1131). Anv.: Máscara de Medusa con serpientes a ambos lados de la cara, debajo (L PLAVTIVS). Rev.: Aurora volando con cuatro caballos, debajo PLANCVS. Ag. 3,85 g. Pátina. EBC-. Est...220,00.

120



112 Postumia. Denario. 74 a.C. Roma. (Ffc-1073). (Craw-394/1a). (Cal-1217). Anv.: Cabeza de Diana a derecha con arco y carcaj. Rev.: Perro a derecha, debajo lanza y en exergo POSTVMI/TA. Ag. 3,92 g. EBC/EBC-. Est...150,00.

80

113 Postumia. Denario. 48 a.C. Roma. (Ffc-1075). (Craw-450/2). (Cal-1219). Anv.: cabeza de la Piedad a derecha, detrás PIETAS. Rev.: Dos manos entrelazadas con un caduceo alado. ALBINVS BRVTI F. Ag. 3,43 g. MBC+. Est...100,00.

40



- 114 Procilia.** Denario. 80 a.C. Roma. (Ffc-1083). (Craw-379/1). (Cal-1226). Anv.: Cabeza laureada de Júpiter a derecha y detrás SC. Rev.: Juno Sospita a derecha, con escudo y lanza, delante serpiente y detrás L PROCILI F. Ag. 3,81 g. EBC+. Est...250,00.

175



- 115 Scribonia.** Denario. 62 a.C. Roma. (Ffc-1102). (Craw-416/1a). (Cal-1102). Anv.: Cabeza diademada de Bonus Eventus a derecha, LIBO BON EVENT. Rev.: Pozo scriboniano adornado, debajo martillo, en exergo SCRIBON y encima PVTEAL. Ag. 3,89 g. Buen ejemplar. EBC+. Est...160,00.

100



- 116 Sempronius.** Denario. 148 a.C. Roma. (Ffc-1107). (Craw-216/1). (Cal-1251). Anv.: Cabeza de Roma a derecha, delante X y detrás PITIO. Rev.: Los Dioscuros a caballo a derecha, encima estrellas, debajo L SEMP y ROMA en tablilla. Ag. 4,17 g. Atractiva. EBC+. Est...350,00.

150



- 117 Sergia.** Denario. 116-115 a.C. Norte de Italia. (Ffc-1111). (Craw-286/1). (Cal-1271). Anv.: Cabeza de Roma a derecha, delante EX-SC, detrás ROMA X. Rev.: Jinete con espada a izquierda, en el campo cabeza de galo, debajo Q / M SERGI / SILVS. Ag. 3,91 g. EBC-. Est...100,00.

70

- 118 Servilia.** Denario. 100 a.C. Norte de Italia. (Ffc-1117). (Craw-327/1). (Cal-1276). Anv.: Cabeza de Roma a derecha, detrás letra griega. Rev.: Dos guerreros luchando a pie, con sendos caballos, debajo M SERVEILI CF / E. Ag. 3,84 g. Buen ejemplar. EBC+. Est...220,00.

150



- 119 Servilia.** Denario. 100 a.C. Norte de Italia. (Ffc-1118). (Craw-328/1). (Cal-1277). Anv.: Cabeza de Minerva a izquierda, detrás RVLLI. Rev.: Victoria con palma en biga a derecha, debajo letra y en exergo P SERVILI MF. Ag. 3,72 g. EBC-. Est...110,00.

70



- 120 Thoria.** Denario. 105 a.C. Norte de Italia. (Ffc-1141). (Craw-316/1). (Cal-1300). Anv.: Cabeza de Juno Sospita a derecha, cubierta con piel de cabra, detrás ISMR. Rev.: Toro a derecha, encima E y debajo L THORIVS / BALBVS. Ag. 3,88 g. Atractiva. EBC+. Est...300,00.

200



- 121 Tullia.** Denario. 120 a.C. Roma. (Ffc-1162). (Craw-280-1). (Cal-1317). Anv.: Cabeza de Roma a derecha, detrás ROMA. Rev.: Victoria con palma en cuadriga a derecha, encima una corona, debajo X y en exergo M TVLLI. Ag. 3,89 g. EBC-. Est...100,00.

70

Imperio Romano



122



123

- 122 Julio César.** AE 21. 28-27 a.C. Tesalónica. (S-675). (Rpc-1554). Anv.: Busto de Julio César a derecha, alrededor leyenda. Rev.: Busto de Augusto a derecha. Ae. 10,02 g. Escasa. MBC-. Est...200,00.

150

- 123 Julio César.** Denario. 46-45 a.C. Galia. (Ffc-50). (Craw-443/1). (Cal-640). Anv.: Elefante a derecha, pisando una serpiente, debajo CAESAR. Rev.: Atributos sacerdotales. Ag. 4,04 g. Buen ejemplar. EBC-. Est...450,00.

300



124



125

- 124 Julio César.** Denario. 46-45 a.C. Galia. (Ffc-11). (Craw-468/1). (Cal-645). Anv.: Cabeza diademada de Venus a derecha, detrás cupido. Rev.: Trofeo de armas galas entre Galia y cautivo, en exergo CAESAR. Ag. 3,88 g. Acuñación desplazada. Restos de brillo original. Bonito ejemplar. EBC-. Est...350,00.

200

- 125 Julio César.** Denario. 54-51 a.C. Galia. (Ffc-11). (Craw-468/1). Anv.: Cabeza diademada de Venus a derecha, detrás Cupido. Rev.: Trofeo de armas galas entre Galia y Vercingetorix, en exergo CAESAR. Ag. 3,86 g. EBC. Est...350,00.

250



1,5x

1,5x

- 126 Julio César.** Denario. 44 a.C. Galia. (Ffc-12). (Craw-468/2). (Cal-646). Anv.: Cabeza diademada de Venus a izquierda, delante cupido y lítuo, detrás cetro. Rev.: Trofeo entre Vercingetorix y Galia, en exergo CAESAR. Ag. 4,06 g. EBC/EBC-. Est...400,00.

275



- 127** **Julio César.** Denario. 42 a.C. Roma. (Ffc-23). (Craw-494/24). (Sydenham-1106). Anv.: Cabeza laureada de Julio César a derecha entre laurel y caduceo alado. Rev.: Toro a derecha, encima L LIVINEIVS y debajo REGVLVS. Ag. 3,79 g. Buen ejemplar. Rara. EBC-. Est...2600,00.

2000

Poco se conoce del monedero L. Livineius Regulus, del que solo sabemos que su padre participó con Julio César en las campañas africanas. El anverso con la rama de laurel y el caduceo podrían relacionarse con la esperanza de paz y prosperidad bajo César, aunque este significado no parece tener mucho sentido ya que Julio César había fallecido al menos un año antes (15 de marzo de 44 a.C.) de la acuñación de esta moneda. El reverso puede relacionarse con un evento que ocurrió cuando César estaba a punto de sacrificar un toro (Dio Cassius, Historia Romana, XLI, 39.2). El toro escapó y César restó importancia al incidente. En cualquier caso, la moneda que subastamos tiene un buen retrato de un César envejecido y es un excelente exponente del dictador fallecido.



- 128** **Julio César.** Áureo. 46 a.C. Roma. (Spink-1395). (Craw-466/1). (Cal-36a). Anv.: C CAESA(R) COS TER. Cabeza velada de la Piedad a derecha. Rev.: A HIRTIVS PR. Lituó, vaso y hacha. Au. 7,87 g. Raya y defecto en anverso. MBC+. Est...3000,00.

2400

8 millones de áureos. Aulo Hirtio (Aulus Hirtius), amigo y confidente de Julio César, pretor en el año 46 a.C., fue el funcionario a cargo de la distribución de los áureos destinados al pago de las tropas exitosas del general después de su victoria final sobre los pompeyanos en África. Se trata del mayor número de monedas de oro romanas batidas hasta esa fecha. Cada legionario recibió 5.000 denarios (200 áureos) y los centuriones el doble. Como César tenía al menos 40.000 legionarios, la cantidad de monedas necesarias fue inmensa. Hirtio fue capaz de cumplir con tal necesidad.



- 129 Casio. C. Cassius y Lentulus Spint.** Áureo. 43-42 a.C. Ceca volante. (Cal-66). (Craw-500/4). (Sydenham-1304). Anv.: C CASSI IMP LEIBERT(AS). Busto diademado y velado de Libertas con collar a derecha. Rev.: LENTVLV(S) SPINT. Instrumentos sacerdotales, vaso de sacrificio y lituo. Au. 8,06 g. Muy rara. EBC. Est...12000,00.

8000

¡Añorando la libertad! LEIBERTAS, con la cabeza de la diosa de la libertad velada, aparece en esta moneda de Casio, en memoria del momento en el que él y Bruto, con otros conspiradores, mataron a Julio César y afirmaban que cuando eran libres, existía la libertad en la República. Tras el asesinato, Casio huye a Grecia y tres años después se suicida tras sufrir una derrota en Filipos. (La batalla de Filipos enfrentó a las fuerzas de Marco Antonio y Octavio (miembros del Segundo Triunvirato) contra las fuerzas de los asesinos de Julio César: Marco Junio Bruto y Cayo Casio Longino, en el año 42 a. C., en Filipos, Macedonia). El reverso de esta moneda, con vaso de sacrificio y el lituo acompañando a su nombre, habla de la designación de Lentulus para su ingreso en el colegio de augures y es una de las pocas en la que un tesoro utiliza el reverso para su uso personal.



- 130 Marco Antonio.** Denario. 32-31 a.C. Ceca volante. (Ffc-31). (Craw-544/13). Anv.: ANT AVG III VIR RPC. Galera pretoriana a derecha. Rev.: **LEG PRI**. Águila legionaria entre insignias militares. Ag. 3,64 g. Buen ejemplar. Muy rara. MBC+. Est...4500,00.

2800



- 131 Marco Antonio.** Denario. 32-31 a.C. Ceca volante. (Ffc-39). (Craw-544/21). (Cal-186). Anv.: ANT AVG III VIR RPC. Galera pretoriana a derecha. Rev.: **LEG VIII**. Águila legionaria entre insignias militares. Ag. 3,79 g. Mínimas oxidaciones en reverso, pero buen ejemplar. EBC/EBC-. Est...360,00.

300

- 132 Marco Antonio.** Denario. 32-31 a.C. Ceca volante. (Ffc-50). (Craw-544/30). (Cal-198). Anv.: ANT AVG III VIR RPC. Galera pretoriana a derecha. Rev.: **LEG XV**. Águila legionaria entre insignias militares. Ag. 3,73 g. Buen ejemplar. EBC. Est...350,00.

250



- 133 Marco Antonio.** Denario. 32-31 a.C. Ceca volante. (Ffc-52). (Craw-544/32). (Cal-199). Anv.: ANT AVG III VIR RPC. Galera pretoriana a derecha. Rev.: **LEG XVII**. Águila legionaria entre insignias militares. Ag. 3,85 g. EBC. Est...380,00.

300



LOTE 130

"PRIMA LEGIO"

Este denario pertenece a la Prima legio (Legión Primera) de una larga serie que llegan a numerar hasta la XXX legio (Legión XXX). Son "monedas de necesidad" acuñadas en cecas volantes, que están insertas en "La cuarta guerra civil de la República romana". Fue el último gran conflicto militar interno de la República y propició su final y la instauración del imperio con la proclamación de Augusto como emperador.

Fue librada entre el 32 a.C. y el 30 a.C. El enfrentamiento tuvo lugar entre la parte occidental de la República, controlada por Octavio, incluyendo Roma y las provincias orientales controladas por Marco Antonio, incluyendo Egipto; los denarios acuñados por Marco Antonio estaban destinados a financiar a sus legiones y a su flota cuando se estaba preparando para luchar contra Octavio. Son muy escasos los denarios de esta Prima Legio.

Un ejemplar similar a éste lo subastó Numismatik Lanz München, en 2012, en peor estado de conservación, por un importe de 6.250 euros. "Numismatik Lanz München. Sub. 154. 1/6/12. Lote 284".



- 134 Marco Antonio y Octaviano.** Denario. 39 a.C. Ephesus. (Ffc-8). (Craw-517/2). (Ch-8). Anv.: M ANT IMP AVG III VIR RPC M BARBAT QP. Cabeza descubierta de Marco Antonio a derecha. Rev.: CAESAR IMP PONT III VIR RPC. Cabeza descubierta de Octavio a derecha. Ag. 3,71 g. Pátina. Rara. EBC-. Est...1000,00.

500



- 135 Marco Antonio y Cleopatra.** Denario. 32 a.C. Ceca volante. (Craw-543/1). (Sydenham-1210). Anv.: ANTONI ARMENIA DEVICTA. Busto de Marco Antonio a derecha, detrás tiara armenia. Rev.: CLEOPATRA(E REGI)NAE REGVM FILIORVM REGVM. Busto diademado y revestido de Cleopatra a derecha, debajo proa. Ag. 3,29 g. Muy rara. MBC+. Est...3200,00.

2500



- 136 Augusto.** Dupondio. 37-41 d.C. Roma. (Ric-56). (Ch-87). Anv.: DIVVS AVGVSTVS SC. Cabeza radiada de Augusto a derecha. Rev.: CONSENSV SENAT ET EQ ORDIN P Q R. Augusto sentado a izquierda con una rama. Ae. 13,83 g. Acuñado bajo Calígula. EBC. Est...600,00.

400



- 137 Augusto.** Denario. 7-6 a.C. Lugdunum. (Ffc-22). (Ric-207). (Ch-43). Rev.: CL CAESARES AVGVSTI F COS DESIG PRINC IVVENT. Cayo y Lucio con sendos escudos, encima símpulo y lítuo. Ag. 3,94 g. Pequeños restos de brillo original. Rara en esta conservación. EBC/EBC-. Est...750,00.

350

- 138 Augusto y Agripa.** As. 10-14 d.C. Colonia Nemausus. (Spink-1731). (Ric-159). Anv.: Bustos opuestos de Augusto diademado y Agripa desnudo. Rev.: COL NEM. Cocodrilo encadenado a una palmera. Ae. 11,28 g. Bonita pátina verde. MBC+/EBC-. Est...180,00.

125



- 139 Tiberio.** Áureo. 14-37 d.C. Lugdunum. (Ric-29). (Ch-15). (Cal-305c). Anv.: TI CAESAR DIVI AVG F AVGVSTVS. Busto laureado a derecha. Rev.: PONTIF MAXIM. Pax-Livia sentada a derecha con cetro y rama. Au. 7,71 g. Flan grande y acuñación muy centrada. Rara. EBC. Est...5000,00.

4000



- 140 Tiberio. A nombre de Druso.** Sestercio. 22-23 d.C. Roma. (Ric-42). Anv.: Cabezas enfrentadas de Tiberio Gemelo y Germánico Gemelo, nietos de Tiberio, sobre cuernos de la abundancia cruzados, en medio caduceo . Rev.: DRVSVS CAESAR TI AVG F DIVI AVG N PONT TR POT II, alrededor de SC. Ae. 28,15 g. Muy buen ejemplar. Rara. EBC. Est...3500,00.

2500

Sestercio acuñado durante el gobierno del emperador Tiberio a nombre de Druso el menor, quien fue nombrado heredero del emperador y en ese mismo año murió asesinado por su mujer y el amante de ésta, el poderoso prefecto Sejano. En anverso los dos hijos varones gemelos que tuvo con su esposa Livia (hija de Druso el mayor y Antonia la menor), Tiberio y Germánico, que representaban el futuro de la dinastía, aunque Germánico murió a la edad de cuatro años; las cabezas afrontadas coronan dos cornucopias que se cruzan, y entre ellos aparece un caduceo alado. El diseño de cornucopias cruzadas es común en las monedas antiguas, y aquí las cornucopias aluden a Liber (dios de la fertilidad) en referencia a la fecundidad; El caduceo alado simboliza a Mercurio como el mensajero de los dioses y el portador de la buena fortuna. A pesar de la esperanza representada por esta moneda, la tragedia se impuso. La "dinastía de Tiberio" colapsó pocos meses después de su anuncio cuando Druso y su hijo Germánico Gemelo (el niño cuya cabeza se muestra en la cornucopia derecha) mueren. El segundo niño, Tiberio Gemelo, sobrevivió lo suficiente como para ser nombrado co-heredero de Tiberio con Calígula, pero después de la muerte de Tiberio fue relegado a un papel secundario y muy pronto ejecutado por Calígula.



- 141 Calígula y Germánico.** Áureo. 37-38 d.C. Roma. (Cal-321). (Ric-17). (BMC-18). Anv.: C CAESAR AVG GERM P M TR POT. Cabeza laureada de Calígula a derecha. Rev.: GERMANICVS CAES P C CAES AVG GERM. Cabeza desnuda de Germánico a derecha. Au. 7,59 g. Buen ejemplar. Muy rara. EBC- Est...18000,00.

10000



- 142 Nerón y Agripina.** Áureo. 54-68 d.C. Roma. (Calicó-399). (Ric-1). (BMC-6). Anv.: AGRIPP AVG DIVI CLAVD NERONIS CAES MATER. Bustos enfrentados de Nerón y Agripina Hija. Rev.: NERONI CLAVD DIVI F CAES AVG GERM IMP TR P, y dentro de corona EX SC. Au. 7,61 g. Retratos muy llamativos en alto relieve. Muy rara. EBC. Est...15000,00.

9000



LOTE 141

"LAS DOS CARAS DE LA MONEDA"

Nunca este dicho tan popular pudo aplicarse con tanta verdad como en este áureo tan atractivo. Presenta dos magníficos retratos de Calígula y de su padre Germánico. Popularmente hijo y padre representan la cara y la cruz de la personalidad.

Calígula, único hijo sobreviviente de Germánico, padecía de lo que solo puede describirse como locura y se encuentra entre los emperadores romanos más detestados. Como emperador, sus excesos personales, su depravación, junto con su abuso de poder, crearon un agudo resentimiento hacia él. Sus asesinatos y otros horrores son bien conocidos. Finalmente cayó víctima de una tercera y exitosa conspiración contra él y fue asesinado el 24 de enero del año 41 d.C.

Así pues, en contrapartida, Germánico, miembro de la dinastía Julio-Claudia, general prominente del Imperio Romano temprano, hijo adoptivo y heredero de Tiberio y famoso militar, que en sus campañas en Germania logró vengar la derrota en las Batallas del Bosque de Teutoburgo y recuperar dos de las tres águilas legionarias que se habían perdido, fue muy amado por la gente y considerado como el perfecto romano. El pueblo, durante siglos, lo consideraría como el Alejandro Magno de Roma, debido a la naturaleza de su muerte a edad temprana, a su carácter virtuoso, a su físico deslumbrante y a su fama militar.



LOTE 142

"MADRE E HIJO"

Al comienzo de su mandato, Nerón estuvo muy protegido y supeditado por su madre Agripina, quien ejerció regencia sobre él y esto se reflejó en las monedas.

El áureo que presentamos, primera de las acuñación madre-hijo, suscitó, por la cercanía de ambos rostros afrontados, que el pueblo opinase que madre e hijo están a punto de besarse; los rumores fueron tan abrumadores sobre la seducción que Agripina ejercía sobre su hijo adolescente, que Nerón, para evitar bromas a su costa, en acuñaciones posteriores cambió la disposición de las caras (rostros superpuestos), Nerón y detrás Agripina.

En reverso corona que arroja: EX . SC. (Ex Senatus Consulto, "por orden del Senado")



1,5x

- 143 Agripina.** Sestercio. 14-37 d.C. Roma. (Ric-55). (Ch-1). Anv.: AGRIPPINA MF MAT C CAESARIS AVGVSTI. Busto de Agripina a derecha. Rev.: SPQR MEMORIAE AGRIPPINAE. Carpentum adornado y tirado por dos mulas. Ae. 28,29 g. Acuñada bajo Calígula. Los restos mortales de Agripina fueron devueltos a Roma para ser enterrados en el mausoleo de Augusto. Esto es lo que nos muestra el reverso de este precioso sestercio en conmemoración de Agripina Madre. Un carruaje fúnebre tirado por dos mulas y conducido por 2 pequeñas figuras esquemáticas. Magnífico retrato. Rara. EBC+. Est...8000,00.

6000



1,5x

1,5x

- 144 Calígula.** Denario. 40 d.C. Lugdunum. (Spink-1797). (Ric-28). Anv.: C CAESAR AVG PON M TR POT III COS III. Cabeza laureada de Calígula a derecha. Rev.: SPQR / PP / OB C S, dentro de láurea. Ag. 3,56 g. Buen ejemplar. Muy rara. MBC+. Est...2000,00.

1250

Raro y escaso denario que en reverso nos muestra el nombramiento de Calígula como Pontífice Máximo. El pueblo, reunido en comicios populares, mostró su gratitud al emperador concediéndole el poder. Treinta mil ciudadanos se reunieron en el Campo de Marte para la ocasión, que convertía a Cayo en defensor y líder de la plebe romana. El emperador pronunció ante el Senado un discurso despegándose del régimen de Tiberio. El discurso se identificaba tanto con los ideales de la Cámara que se decretó grabarlo en un escudo de oro. Grupos de muchachos y muchachas de familias nobles cantarían entonces alabanzas. Se decidió, además, que el 18 de marzo de 37, fecha de su aclamación, fuera celebrado como Parilia, la festividad que anualmente conmemoraba la legendaria fundación de Roma, por considerar que, con su reinado, la ciudad había vuelto a nacer. Asimismo se le otorgaba al emperador la corona cívica de ramas de roble, distinción que se concedía al ciudadano que salvaba la vida a otro en alguna batalla, porque él había salvado a los ciudadanos. Calígula aceptó finalmente el título de Padre de la Patria, acontecimiento que sería conmemorado en monedas acuñadas por orden del Senado, que exhiben en sus reversos la leyenda OB CÍVES SERVATOS («por la salvación de los ciudadanos»), enmarcada en una corona de roble, con las siglas P(ater) P(atriciae).



1,5x

1,5x

- 145 Calígula y Augusto.** Denario. 37. Lugdunum. (Spink-1809). (Ric-10). Anv.: C CAESAR AVG (GERM) P M TR POT. Cabeza desnuda de Calígula a derecha. Rev.: DIVVS AVG PATER P(ATRIAE). Cabeza radiada de Augusto a derecha. Ag. 3,73 g. Ligeramente desplazada. Muy rara. EBC-. Est...1500,00.

700



LOTE 143

"AGRIPINA, VIRTUD MATERNAL"

Agripina nace en el seno de la familia Julio-Claudia, la más poderosa del Imperio, una familia llena de intriga, tensión y muerte. Casa con Germánico, el sobrino carismático de Tiberio. Y, aunque fue un casamiento esencialmente político, resultó ser una unión feliz y dotada con nueve hijos, incluido el futuro emperador Gayo "Calígula" y la futura emperatriz Agripina Hija. Todos los historiadores antiguos concuerdan en que Agripina fue un modelo de rectitud y virtud maternal; fue más allá del papel tradicional de una esposa y una madre romanas, acompañando a Germánico en campañas militares arriesgadas.

La misteriosa muerte de Germánico en el 19 d.C. desencadenó la desgracia. Agripina siempre creyó que Tiberio y Livia tenían algo que ver en su desaparición y no ocultaba sus sospechas. Esto la puso directamente en el punto de mira de Tiberio, que emprendió una paciente campaña para difamarla ante los ojos del pueblo. Así, en el 29 d.C. fue acusada de traición y desterrada a una isla remota donde, maltratada y hambrienta, murió cuatro años después. A la muerte de Tiberio, el hijo de Agripina, Gayo "Calígula" se convirtió en emperador y rehabilitó la reputación de su madre. Entre otras compensaciones, mandó acuñar monedas en memoria de su madre, todas con nombre y retrato de Agripina.



- 146 Claudio I.** Denario. 41-42 d.C. Roma. (Spink-1847). (Ric-12). (Seaby-78). Anv.: TI CLAVD CAESAR AVG P M TR P. Cabeza laureada a derecha. Rev.: PRAETOR RECEPT. Claudio saludando a soldado. Ag. 3,49 g. Plata ligeramente porosa. Muy rara. MBC. Est...1200,00.

700



- 147 Claudio I.** Sesterceio. 41-54 d.C. Roma. (Spink-1853). (Ric-99). Anv.: TI CLAVDIVS CAESAR AVG PM TR P IMP. Busto de Claudio con láurea a derecha. Rev.: SPES AVGVSTA. Esperanza avanzando a izquierda con una flor. Ae. 27,02 g. Bonito ejemplar. EBC+. Est...1200,00.

700

- 148 Claudio I.** As. 41-54 d.C. Roma. (Ric-97). (Ch-47). Rev.: LIBERTAS AVGVSTA SC. Ae. 11,04 g. EBC-. Est...350,00.

275



- 149 Claudio I.** Dupondio. 42 d.C. Roma. (Spink-1856). (Ric-110). Anv.: TI CLAVDIVS CAESAR AVG P M TR P IMP P P. Busto de Claudio a izquierda. Rev.: CERES AVGVSTA S C. Ceres sentada a izquierda con espiga y antorcha. Ae. 17,12 g. Rara. EBC. Est...850,00.

600

- 150 Vespasiano.** Denario. 73 a.C. Roma. (Spink-2305). (Ric-65). Rev.: PONTIF MAXIM. Vespasiano sentado a derecha con cetro y rama. Ag. 3,39 g. Rayita en reverso. Atractiva. EBC. Est...300,00.

150



- 151 Vespasiano.** Sesterceio. 71 d.C. Roma. (Ric-108). (Ch-404). Anv.: IMP CAESAR VESPASIANVS AVG PM TR P COS III. Busto laureado de Vespasiano a derecha. Rev.: SC / ROMA. Roma sentada con cetro a derecha sobre las siete colinas, delante el dios Tiber y debajo loba amamantando a Rómulo y Remo. Ae. 25,77 g. Extremadamente rara. EBC. Est...5000,00.

3500



LOTE 151

"LAS SIETE COLINAS"

La égida, con la cabeza de Medusa, protege a Vespasiano desde su torso desnudo; el aegis, era símbolo de invulnerabilidad garantizada por los dioses.

En reverso, Roma nunca pudo estar mejor representada que en este extraordinario sestercio de Vespasiano, que nos muestra a la homónima Dea Roma, con sceptrum, recostada sobre las siete colinas de Roma, con el dios del río Tiberis a sus pies, y a su lado la loba amamantando a Romulus y a Remus.

Esta moneda se acuñó para celebrar la resurrección de Roma porque había sufrido mucho con la guerra civil (68-69 d.C.), pero salió victoriosa bajo el liderazgo de Vespasiano. No más de seis ejemplares conocidos. Con esta calidad, es digno de formar parte de las mejores colecciones de sestercios.



- 152** **Tito.** Sestercio. 72 d.C. Roma. (Ric-422). Anv.: T CAES VESPASIAN IMP PONT TR POT COS II. Rev.: IV DAEA CAPTA SC. Vespasiano en vestimenta militar con lanza y parazonium, pisando un casco, detrás de palmera con Judaea en actitud moribunda. Ae. 26,01 g. Acuñada bajo Vespasiano. Muy buen ejemplar. Rara. EBC/EBC-. Est...2000,00.

1600



- 153** **Tito.** Sestercio. 80-81 d.C. ¿Tracia o Bithynia?. (Ric-498). (Ch-141). Anv.: IMP T CAES DIVI VESP F AVG P M TR PPP COS VIII. Cabeza laureada a derecha. Rev.: PAX AVG VSTI SC. Paz en pie con rama de olivo y cuerno de la abundancia. Ae. 25,11 g. Magnífico ejemplar. Muy rara. EBC. Est...3500,00.

2500



- 154** **Julia Titi.** Denario. 80-81 d.C. Roma. (Ric-56). (Ch-12). (BMC-140). Anv.: IVLIA AVG VSTA T AVG F. Busto diademado y revestido a derecha. Rev.: VENVS AVG. Venus de espaldas, con cetro y casco apoyada sobre columna. Ag. 2,71 g. Acuñada bajo el reinado de Tito. Leves oxidaciones. Rara. MBC+. Est...300,00.

150

- 155** **Domiciano.** Denario. 92-3 d.C. Roma. (Spink-2736). (Ric-174). Rev.: IMP XXII COS XVI CENS P P. Minerva de pie a derecha con rayos y escudo, búho a sus pies. Ag. 3,29 g. Brillo original. Buen ejemplar. SC-. Est...300,00.

190



- 156** **Domiciano.** Áureo. 92-94 d.C. Roma. (Spink-2699/700). (Ric-745 similar). (Cal-851). Anv.: DOMITIANVS AVG VSTVS. Busto laureado a derecha. Rev.: GERMANICVS COS XVI. Minerva en pie con haz de rayos, lanza y escudo. Au. 7,56 g. Rara. MBC+/MBC. Est...5000,00.

3500



- 157** **Nerva.** Cistóforo. 98 d.C. Roma. (Ric-120). Anv.: IMP NERVA CAES AVG PM TR POT P P. Busto laureado de Nerva a derecha. Rev.: COS III. Seis espigas. Ag. 10,31 g. Acuñada para comerciar con Asia Menor. Muy escasa. EBC. Est...1000,00.

700



- 158 Adriano.** Denario. 123 d.C. Roma. (Spink-3520). (Ric-80). Rev.: P M TR P COS III. Aequitas de pie a izquierda con balanza y cuerno de la abundancia. Ag. 3,48 g. Parte de brillo original. Atractiva. SC-. Est...350,00.

220



- 159 Adriano.** As. 134-138 d.C. Roma. (Ric-1006). Anv.: HADRIANVS AVG COS III P P. Busto de Adriano a derecha. Rev.: HADRIANVS AVG COS III P P. Busto de Adriano a derecha. Ae. 10,13 g. **Extremadamente rara.** EBC. Est...2000,00.

1500



- 160 Aelio.** Denario. 137 d.C. Roma. (Spink-3971). (Ric-438/9). Rev.: PIETAS TR POT COS II. Pieta en pie a derecha delante de altar con caja de incienso. Ag. 3,14 g. Buen ejemplar. Muy escasa. MBC+. Est...375,00.

250

- 161 Aelio.** Sestercio. 136-138 d.C. Roma. (Ric-1059a). (Ch-26). Anv.: L AELIVS CAESAR. Rev.: TR POT COS II SC PANNONIA. Pannonia en pie con estandarte. Ae. 23,06 g. Buen ejemplar. EBC. Est...2000,00.

1500



- 162 Antonino Pío.** As. 148-49 d.C. Roma. (Spink-4308). (Ric-862a). Rev.: Elefante andando a derecha con leyenda circular MVNIFICENTIA AVG y debajo COS IIII SC. Ae. 9,63 g. Pátina marrón. Bonito reverso. MBC/MBC+. Est...350,00.

275

- 163 Antonino Pío.** Sestercio. 161 d.C. Roma. (Ric-III-1266). Rev.: CONSECRATIO SC. Pira funeraria coronada por cuadriga conducida por Marco Aurelio. Ae. 24,11 g. Acuñada bajo Marco Aurelio. Rara. EBC-. Est...1250,00.

700



- 164 Faustina Madre.** Áureo. Después del 147 d.C. Roma. (Spink-4554). (Ric-357a). (Cal-1758). Anv.: DIVA FAVSTINA. Busto revestido de Faustina a derecha. Rev.: AVGVSTA. Ceres en pie a izquierda con dos antorchas. Au. 6,47 g. Buen ejemplar. EBC-. Est...3500,00.
Ex Roma Numismatics, Auction 14, lote 747

2500



- 165 Marco Aurelio.** Áureo. 145 d.C. Roma. (Spink-4763 variante). (Ric-432b). (Cal-1863). Anv.: AVRELIVS CAESAR AVG P II F COS II. Busto acorazado de Marco Aurelio a derecha. Rev.: HILARITAS. Hilaritas en pie a izquierda con palma y cuerno de la abundancia. Au. 6,07 g. Muy escasa. MBC+. Est...3000,00.

2000



- 166 Lucio Vero.** Sesterccio. 163 d.C. Roma. (Ric-1345). Anv.: IMP CAES L AVREL VERVS AVG. Busto laureado a derecha. Rev.: TR POT III COS II FORT RED SC. Fortuna sentada a izquierda con timón y cuerno de la abundancia. Ae. 21,94 g. Bonito retrato. EBC. Est...1000,00.
Ex Lanz Subasta 161, lote 336

700



- 167 Clodio Albino.** Denario. 194 d.C. Roma. (Spink-6144). (Ric-7). Rev.: MINER PACIF COS II. Minerva en pie con rama de olivo, lanza y escudo. Ag. 3,51 g. Buen ejemplar. Escasa. EBC-. Est...250,00.

170



- 168 Septimio Severo.** Sesterccio. 193 d.C. Roma. (Ric-652). (Ch-275). Anv.: IMP CAES L SEPT SEV PERT AVG. Busto laureado a derecha. Rev.: LEG XIII GEM M V TR P COS SC. Águila legionaria a izquierda entre dos estandartes. Ae. 25,37 g. Muy completo. Rara. MBC+. Est...1200,00.

750



169 **Caracalla.** Medallón o Hexassarión. 198-217 d.C. Tracia - Philippopolis. (Varbanov-1420). Anv.: Busto radiado y revestido de Caracalla a derecha. Rev.: Mesa agonística adornada, encima corona con inscripción, debajo ánfora y palma. Ae. 27,42 g. Buen ejemplar. Muy rara en esta conservación. EBC+. Est...2200,00.

1500



170 **Macrino.** Denario. 217 d.C. Roma. (Spink-7332). (Ric-59). Rev.: FELICITAS TEMPORVM. Felicitas en pie a izquierda con caduceo y cuerno de la abundancia. Ag. 3,19 g. EBC. Est...160,00.

100

171 **Diadumeniano.** Denario. 217-18 d.C. Roma. (Spink-7449). (Ric-102). Rev.: PRINC IVVENTVTIS. Diadumeniano en pie a derecha con estandartes y cetro. Ag. 3,28 g. Escasa. EBC-. Est...340,00.

250



172 **Gordiano I Africano.** Sestercio. Roma. (Spink-8450). (Ric-9). Rev.: PROVIDENTIA (AVGG) SC. Providencia en pie a izquierda, con los pies cruzados descansando sobre una columna con una vara y cuerno de la abundancia. Ae. 22,47 g. Muy rara. BC+. Est...500,00.

300



173 **Gordiano III.** Áureo. 241 d.C. Roma. (Ric-122). (Cal-3210). Anv.: IMP GORDIANVS PIVS FEL AVG. Busto laureado y revestido de Gordiano a derecha. Rev.: PIETAS AVGVSTI. Piedad en pie velada, con sus brazos levantados. Au. 4,82 g. Magnífico y raro ejemplar. SC-. Est...5000,00.

3500



174



175

174 **Maximiano.** Argenteo. 294-5 d.C. Roma. A. (S-13098). Rev.: VIRTUS MILITVM. Cuatro sacerdotes haciendo sacrificio a la entrada de campamento. Ag. 2,81 g. MBC+. Est...300,00.

220

175 **Galerio Maximiano.** Argenteo. 295-7. Roma. (Spink-14264). (Ric-29b). Rev.: VIRTUS MILITVM. Cuatro soldados ofreciendo sacrificio a la entrada de un campamento de seis torres. R en exergo. Ag. 3,52 g. EBC-. Est...320,00.

240



1,5x



1,5x



176 **Galerio Maximiano.** Áureo. 295-296 d.C. Siscia. (Spink-14222). (Ric-18b). (Cal-4941). Anv.: MAXIMIANVS NOB C. Busto laureado a derecha. Rev.: PRINCIPI IVVENTVTIS. El príncipe en pie, con vestimenta militar, lanza y globo. En exergo *SIS. Au. 5,69 g. Bellísimo ejemplar. Muy rara. SC. Est...12500,00.

8000



1,5x

177 **Constancio II.** Sólido. 350 d.C. Antioquía. (Spink-17732). (Ric-80). (Ch-108). Anv.: FL IVL CONSTANTIVS PERP AVG. Busto de Constancio diademado y revestido a derecha. Rev.: Roma y Constantinopla sentadas de medio lado y sosteniendo un escudo con leyenda de cuatro líneas VOT / XX / MVLT / XXX, y alrededor GLORIA REIPUBLICAE, en exergo SMANH. Au. 4,26 g. Buen ejemplar. EBC. Est...2000,00.

1200



178



179

178 **Vetranio.** Maiorina. Siscia. (Spink-18903). (Ric-285). Rev.: CONCORDIA MILITVM. Vetranio en pie a izquierda con dos lábaros, A en el campo y SIS en exergo. Ae. 5,33 g. Muy escasa. EBC+. Est...275,00.

200

179 **Valens.** Silicua. 368-75 d.C. Treveri. (Spink-19675). (Ric-27b). Rev.: VRBS ROMA. Roma sentada a izquierda con Victoria y cetro, en exergo TRPS. Ag. 1,92 g. EBC-. Est...160,00.

130



1,5x



1,5x



180 **Galla Placidia.** Tremissis. 455 d.C. Roma o Ravenna. (Ric-2062). (Depeyrot-47/9). Anv.: D N GALLA PLACIDIA P F AVG. Busto revestido a derecha con diadema de perlas. Rev.: Cruz dentro de corona, COMOB en exergo. Au. 1,46 g. Madre de Valentiniano III. Muy rara. EBC. Est...1600,00.

1000



LOTE 176

"PRINCIPI IVVENTVTIS"

Galerio tenía ya 35 años, maduro y barbado, cuando se acuña este áureo y todavía faltarían diez años para que fuese nombrado emperador. Por eso el reverso nos dice: PRINCIPI IVVENTVTIS, nombramiento que le situaba en la línea de sucesión imperial.

Y así le vemos magníficamente representado, ataviado con vestimenta militar, sosteniendo lanza y con "el mundo" en sus manos, (en exergo, ceca: V SIS (Siscia). Una pieza como esta fue subastada el 4 de abril de 2004, por Numismatica Ars Classica NAC AG, Lote 1157, en 17.000 francos suizos.



- 181** **Teodosio II.** Miliarensis. 408-420 d.C. Constantinopla. (Ric-370). Anv.: D N THEODOSIVS PF AVG. Busto revestido a izquierda con diadema de perlas. Rev.: GLORIA ROMANORVM / CON. Teodosio en pie de frente con globo y mano alzada, estrella en campo. Ag. 4,36 g. Precioso ejemplar. Muy escasa. EBC+. Est...1200,00.

700



- 182** **Marciano.** Sólido. 450-457 d.C. Constantinopla. (Spink-21379). Anv.: D. N. MARCIANVS P. F. AVG. Busto de frente con coraza, casco, lanza y escudo. Rev.: VICTORIA AVGGG. Au. 4,49 g. Oficina Z. EBC+. Est...800,00.

600



- 183** **Aelia Pulcheria.** Tremissis. 414-453 d.C. Constantinopla. (Ric-521). (Depeyrot-72/4). Anv.: AEL PVLCHERIA AVG. Busto diademado y revestido a derecha. Rev.: Cruz dentro de corona, COMOB* en exergo. Au. 1,45 g. Rara. EBC-. Est...800,00.

500

- 184** **Zeno.** Sólido. 476-491 d.C. Constantinopla. (Spink-25514). Au. 4,47 g. Doble acuñación en reverso. EBC/EBC-. Est...450,00.

320

Imperio Bizantino



- 185** **Anastasio.** Sólido. 491-518 d.C. Constantinopla. (S-3). Rev.: VICTORIA AVGGG A / CONOB. Victoria en pie a izquierda con cruz larga, estrella en el campo. Au. 4,36 g. Brillo original. SC-. Est...800,00.

500

- 186** **Anastasio.** Sólido. 491-518 d.C. Constantinopla. (S-3). Rev.: VICTORIA AVGGG B / CONOB. Victoria en pie a izquierda con cruz larga, estrella en el campo. Au. 4,42 g. Brillo original. EBC+. Est...700,00.

500



- 187 Anastasio.** Sólido. 491-518 d.C. Constantinopla. (S-5). (Ratto-321). Rev.: VICTORIA AVGGG N / CONOB. Victoria en pie a izquierda con cruz larga, estrella en el campo. Au. 4,50 g. Brillo original. Magnífico ejemplar. SC. Est...800,00.

500



- 188 Justiniano II.** Sólido. 574-575 d.C. Alejandría. (Sear-388). (Doc-187). (MIB-12). Anv.: DN IVSTINVS PP AVG. Busto de Justiniano II de frente con Victoria sobre globo y escudo adornado con figura de jinete. Rev.: VICTORIA AVGGG I. Constantinópolis sentada con globo crucífero, en el campo cruz y en exergo AAZOB. Au. 4,38 g. **Extremadamente rara. Segundo ejemplar con esta marca de ceca ofrecido en casi dos décadas.** EBC. Est...6000,00.

3500



- 189 Focas.** Sólido. 607-609 d.C. Constantinopla. (Sb-620). Au. 4,42 g. Oficina Z. Letra D en anverso invertida. Escasa. EBC-. Est...350,00.
- 190 Heraclio.** Sólido. 610-641 d.C. Constantinopla. (Sb-758). Au. 4,39 g. Rara variedad con marca de oficina O/A, muy nítida. EBC/EBC-. Est...500,00.
- 191 Heraclio.** Sólido. 610-641 d.C. Constantinopla. (Sb-770). Au. 4,22 g. Marca (21) a izquierda y E a derecha. Oficina I. EBC-. Est...450,00.

275

375

350



- 192 Constans II.** Sólido. 641-668 d.C. Constantinopla. (Sb-959). Au. 4,32 g. Oficina S. EBC-/EBC. Est...360,00.
- 193 Constantino X Ducas.** Histamenon Nomisma. 1059-1067 d.C. Constantinopla. (Sear-1847). Au. 4,38 g. EBC. Est...360,00.

280

300



1,5x



1,5x

- 194 Gundemaro (610-612).** Tremissis. Ispali (Sevilla). (Cnv-190.18). Anv.: +GVNDEMARSRE. Rev.: +PIVSISPALI. Au. 1,46 g. Muy escasa. EBC. Est...1500,00. **1000**



195



196



197

- 195 Sisebuto (612-621).** Tremissis. Barbi (Antequera). (Cnv-214). Anv.: +SISEBTVSRE. Rev.: +PIVSBARBI. Au. 1,40 g. Escasa. EBC. Est...650,00. **400**

- 196 Sisebuto (612-621).** Tremissis. Ispali (Sevilla). (Cnv-219). Anv.: +SISEBTVSRE. Rev.: +ISPALIPVS. Au. Encapsulada por PCGS como MS62. Est...520,00. **450**

- 197 Sisebuto (612-621).** Tremissis. Emérita (Mérida). (Cnv-258.1). Anv.: +SISBTVSREx. Rev.: +EMERITAPIVS*. Au. 1,49 g. EBC. Est...400,00. **275**



198



199



200

- 198 Sisebuto (612-621).** Tremissis. Emérita (Mérida). (Cnv-258.10). Anv.: +SISEBTVSREx. Rev.: +EMERITAPIVS*. Au. 1,50 g. EBC+. Est...550,00. **425**

- 199 Suinthila (621-631).** Tremissis. Barbi (Antequera). (Cnv-284.5). Anv.: +SVINTHILARE (La N invertida). Rev.: +PIVSBARBI. Au. 1,45 g. EBC+. Est...500,00. **350**

- 200 Suinthila (621-631).** Tremissis. Ispali (Sevilla). (Cnv-289). Anv.: +SVINTHILARE. Rev.: +ISPALIPVS. Au. 1,37 g. Brillo original. EBC+. Est...550,00. **425**



201



202

- 201 Suinthila (621-631).** Tremissis. Toledo (Toledo). (Cnv-298). Anv.: +SVINTHILAREX. Rev.: +TOLETOPIVS. Au. 1,49 g. EBC-. Est...500,00. **400**

- 202 Suinthila (621-631).** Tremissis. Toledo (Toledo). (Cnv-298). Anv.: +SVINTHILAREX. Rev.: +TOLETOPIVS. Ag. 1,57 g. Acuñación floja. MBC+. Est...450,00. **375**



203



204

203 Suinthila (621-631). Tremissis. Toletó (Toledo). (Cnv-298). Anv.: +SVINTHILAREX. Rev.: +TOLETOPIVS (La S tumbada). Au. 1,50 g. MBC+. Est...375,00.

275

204 Suinthila (621-631). Tremissis. Toletó (Toledo). (Cnv-298.3). Anv.: +SVINTHILARE. Rev.: +TOLETOPIVS. Au. 1,46 g. EBC. Est...500,00.

400



205



206



207

205 Suinthila (621-631). Tremissis. Toledo. (Cnv-299). Anv.: +SVINTHIL REX. Rev.: +TOLETO PIVS. Au. 1,49 g. Grieta. MBC+. Est...325,00.

250

206 Suinthila (621-631). Tremissis. Emérita (Mérida). (Cnv-327). Anv.: +SVINTHILAREX. Rev.: +EMERITAPIVS. Au. 1,46 g. Buen ejemplar. EBC+. Est...550,00.

425

207 Suinthila (621-631). Tremissis. Emérita (Mérida). (Cnv-327.10). Anv.: +SVINTHILARE. Rev.: +EMERITAPIVS. Au. 1,47 g. Exceso de metal en anverso. EBC. Est...500,00.

400



2x



2x

208 Sisenando (631-636). Tremissis. Tarraco. (CNV-363.5). Au. 1,47 g. Fue el vigesimosexto rey de los visigodos en Hispania entre 631 y 636. Siendo duque de la Septimania, Sisenando ayudó a destronar a Suintila, conquistando la Tarraconense, con ayuda de Dagoberto I de Neustria. Rarísima. EBC+. Est...7000,00.

4500



2x



2x



209 Egica y Witiza (698-702). Tremissis. Asidona (Medina Sidonia). (Cnv-555, mismo ejemplar). Anv.: +I·A·INMEGICAP+. Rev.: INPINDMEIVVITIZAD+ (La primera N invertida). Au. 1,29 g. **No más de 3 ejemplares conocidos. Rarísima.** EBC-. Est...12000,00.

7000



210

210 Almorávides. Alí ben Yusuf. Dinar. 504 H. (Vives-1627). Au. 3,95 g. EBC-. Est...950,00. **850**



211

212

211 Almorávides. Ali ibn Yusuf. Dinar. 527 H. Nul-Lamta. (Vives-tipo 1711). Au. 4,11 g. EBC. Est...650,00. **450**

212 Reinos de Taifas. Sharaf Al-Dawla Yahya I. Fracción de dinar. (1043-1075). Toledo. (V-1100). (A-396). Au. 1,18 g. MBC+. Est...250,00. **200**



2x

2x

213 Taifas Almohades. Ibn Asli. Dirham. (638-642) H. Lorca. (V-no la cita). Ae. 1,44 g. **Muy pocos ejemplares conocidos. Rarísima.** MBC. Est...400,00. **250**



214 Almohades. Abu Hofs Omar. Dobra. (V-2080). Au. 4,60 g. Sin fecha ni ceca. Escasa. EBC. Est...600,00. **400**



215 Merinés de Marruecos. Anónima. Dobra Meriní. Ceca indeterminada. Au. 4,74 g. EBC. Est...600,00. **400**

Época Medieval

Corona de Aragón



- 216 Alfonso V (1416-1458).** 1/3 croat. 1458-1479. (Cru-824). Ag. 0,52 g. Recortada para circular como 1/6 de croat. BAR en tres puntos. Rara. MBC. Est...150,00.

100

Reino de Castilla y León



- 217 Alfonso VII (1126-1157).** Dinero. León. (Abm-81). (Bautista-51). Anv.: Busto de frente. IMPERATO. Rev.: León a izq. Con remate de cola que podría tratarse de la marca de ceca: O ¿Oviedo?. LEONI CIVITAS. Ve. 0,76 g. Vellón rico. Muy rara. EBC-. Est...1200,00.

900



- 218 Pedro I (1350-1368).** Dobra de 35 maravedís. Sevilla. (Abm-368). (Tauler-76). Anv.: Busto coronado a izquierda. +PETRVS:DEI:GRACIA:REX:CASTELLE:ELEGIONIS. Rev.: Castillo y leones cuartelados, con S en el 4º cuartel. +PETRVS:DEI:GRACIA:REX:CASTELLE:ELEGINIS. Au. 4,56 g. Bellísimo ejemplar. EBC+. Est...3200,00.

2400



- 219** **Juan I (1379-1390)**. Sevilla. (Abm-539.1). (Bautista-799, como Juan II). Ag. 3,45 g. IOhANIS al comienzo de la leyenda del reverso. MBC+. Est...160,00.
Ex HSA-17399

120



- 220** **Enrique III (1390-1406)**. 1 real. Toledo. (Abm-falta). (Bautista-761.2 mismo ejemplar). Anv.: EN coronadas. +DOMINVS·MICH·ADIVTOR·EDEGO/:DISPICIAM·INIMICOS·M. Rev.: Castillos y leones cuartelados, **T-O-L-E en sentido antihorario sobre los ejes**. +ENRICVS·DEI·GRACIA·REX·CASTELLE:. Ag. 3,44 g. La S de CASTELLE sobre una T. Rarísima. EBC-. Est...5000,00.

2500



- 221** **Juan II (1406-1454)**. Dobra de la banda. Sevilla. (Abm-617.1). (Bautista-791). (Tauler-113). Anv.: Escudo de la banda. +IOhANES·DEI·GRACIA·REX·L. Rev.: Castillos y leones cuartelados, S en el extremo superior del eje. +IOhANES·DEI·GRACIA·C. 4,59 g. Leyendas separadas por rosetas. EBC. Est...900,00.

700

- 222** **Juan II (1406-1454)**. Sexto de real. Burgos. (Abm-falta). (Bautista-795.2). Anv.: Castillo, B debajo +IOhANIS·REX·CASTELE. Rev.: León, **V debajo**. +IOhANIS·DEI·GRACIA. Ag. 0,52 g. Rara. MBC. Est...700,00.

450



- 223** **Enrique IV (1454-1474)**. 1/2 Enrique de la silla. Segovia. (Abh-652). (Bautista-859, como respaldo alto). (Tauler-135a mismo ejemplar). Anv.: ENRICVS QVARTVS RE. Rey en el trono de respaldo bajo y sin león a sus pies. Rev.: ENRICVS DEI GRACIA R. Cuartelado de castillos y leones, debajo acueducto. Au. 2,24 g. Orlas circulares en anverso y reverso. Fina grieta. Rarísima. EBC. Est...15000,00.

9000

Ex José A. Herrero. Subasta. 5/2/04. Lote 339.



LOTE 220

"TOLE"

Enrique III de Castilla, llamado «el Doliente» (Burgos, 4 de octubre de 1379-Toledo, 25 de diciembre de 1406), hijo de Juan I y de Leonor de Aragón, fue rey de Castilla entre 1390 y 1406. Le sucedió a su muerte su hijo, Juan II. El apodo de "el doliente" le fue dado por su precaria salud. Lo más interesante de este rarísimo real toledano es la manera en que el monedero ha situado las letras T O L E, en los extremos de una hipotética cruz, empezando por abajo y en sentido contrario a las agujas del reloj.

En esta época del medievo ya se solía jugar con las palabras, las sílabas y las letras. Si para muestra vale un botón, un siglo antes bajo el reinado de Alfonso X se optó por un acrónimo: NO8DO como lema y logotipo de Sevilla. Se compone de la palabra NO, algo similar a una madeja de hilo y la palabra DO, se interpreta como "no-madeja-do", es decir, un jeroglífico para leer "no me ha dejado", en referencia a la fidelidad de la ciudad al monarca Alfonso X el Sabio en la guerra que mantuvo contra su hijo Sancho.



2x



2x



- 224 Enrique IV (1454-1474).** Enrique de la silla. Sevilla. (Abm-653). (Bautista-844). (Tauler-180). Anv.: +ENRICVS QVARTVS DEI GRACIA REX. Rev.: +ENRICVS REX CASTELLE ET LEGIONI. Au. 4,56 g. Orla circular en anverso y lobular en reverso. Rara. EBC. Est...3500,00.

2500

Magnífico ejemplar, exponente claro de los Enrique de la Silla Alta, de la ceca sevillana. Nos muestra un espléndido trono con profusa decoración, con toda la figura central inserta en orla perlada, salvo la corona del rey que rompe ésta por arriba. Variante en la que no hay nada a los pies del monarca y que en reverso la leyenda termina en LEGIONI en lugar de LEGIONIS.



2x



2x



- 225 Enrique IV (1454-1474).** Enrique de la silla. Sevilla. (AbM-667). (Bautista-845.1). (Tauler-188). Anv.: +ENRICVS CARTVS DEI GRACIA. Con león a sus pies. Rev.: +ENRICVS REX CASTELLE ET LEGIONIS. Au. 4,58 g. Orla cuatrilobular en anverso y octolobular en reverso. Buen ejemplar. Muy rara. EBC+. Est...5000,00.

3500

Esta pieza, vista al natural, resulta mucho más impresionante de lo que su conservación sugiere. Perteneció al tipo en que la figura central se inserta en un tetralóbulo mixto (círculo perlado a los lados y semicírculos de doble línea arriba y abajo); el rey ase la empuñadura de la espada con ambas manos; a los pies del monarca precioso león caminando a izquierda con hermosa y altiva cabeza de gran melena. A destacar la separación de palabras en anverso, de 3 puntos, y en reverso, con florones. A reseñar, asimismo, que esta última leyenda termina en O (un círculo).



LOTE 223

"LA SILLA DE ENRIQUE"

Raro e interesante Medio Enrique de la Silla. En anverso figura del rey coronado, con melena y entronizado de frente en trono de respaldo alto, portando espada con la mano izquierda y cetro con la derecha. Nada a los pies (a diferencia de los Medios Enriques segovianos más comunes que presentan león a izquierda)

Dos gráficas perladas envuelven texto y figura y ésta rompe las orlas por la parte superior. Ley.: EN (nexadas) RICVS florón QVARTVS florón RE. En reverso, cuartelado de castillos y leones rampantes a izquierda. Debajo, sobre el eje, acueducto, todo dentro de gráfica circular perlada. Ley.: EN (nexadas) RICVS florón DEI florón GRACIA florón R.



226 Enrique IV (1454-1474). 1/2 real. Cuenca. (Abm-697). Anv.: ENRICVS CARTVS REX CASTELLE. Rev.: ENRICVS REX CASTELLE ET LEG. Ag. 1,68 g. Marca de ceca, cuenco. Muy escasa. MBC+. Est...350,00.

220

Ex Vico, subasta 148, lote 913.

227 Enrique IV (1454-1474). 1 real. Sevilla. (Abm-702.1). (Bautista-894.1). Ag. 3,25 g. Orlas lobulares. Con S bajo el cuartelado. MBC+. Est...170,00.

110



228 Enrique IV (1454-1474). 1/2 real. Toledo. (Abm-702.1). (Bautista-916 variante). Ag. 1,59 g. Orla de seis lóbulos. Con T bajo castillo. Rara. MBC+. Est...350,00.

300



229 Alfonso de Ávila (1465-1468). Dobra. Sevilla. (Abm-839.1). (Bautista-1089.4). (Tauler-243). Anv.: Jinete al galope con armadura y espada, estrella delante de su cabeza. +DOMINVS·MICH·AD·IVTOR·E·T·NONT. Rev.: Castillos y leones cuartelados, S en la parte superior. +ALFONSVS·DEI·GRACIA·REX·CAST. Au. 4,56 g. Leyendas separadas por rosetas. Muy rara. MBC+. Est...7500,00.

4000



230 Alfonso de Ávila (1465-1468). Cuartillo. Segovia. (Abh-851). (Bautista-1115). Anv.: +DOMINVS MICH·ADIVTOR ET. Busto coronado de frente dentro de orla circular. Rev.: +ALFONSVS DEI GRACIA RE. Castillo dentro de orla lobular, debajo acueducto. Ve. 2,51 g. Acueducto de cuatro arcos. Pequeña grieta. Rara. MBC. Est...400,00.

250

Fernando e Isabel (1474-1504)



- 231** 2 maravedís. Coruña. (Cal-no cita). (RS-no cita). Ae. 3,75 g. Con venera invertida a izquierda del castillo y **S** *rectificada sobre F* en anverso y venera en reverso. ¿Única?. MBC. Est...300,00.

250



- 232** 2 maravedís. Cuenca. (Cal-no cita). (RS-399). Anv.: A-C a los lados del castillo. Rev.: León coronado a izquierda con C encima y A debajo. Ae. 3,61 g. Muy escasa. MBC+. Est...75,00.

50



- 233** 1/4 real. Sevilla. (Cal-511 variante). (LF-D6.2.2 variante). Ag. 0,75 g. La leyenda del anverso comienza con 4 estrellas. Sin marcas en reverso. Muy rara. MBC/MBC-. Est...400,00.

250



- 234** 1/2 real. Burgos. (Cal-423). Ag. 1,67 g. Con venera al final de la leyenda en anverso y B entre roeles. Ligeramente golpeada, pero buen ejemplar. MBC-. Est...110,00.

75

- 235** 1/2 real. Burgos. (Cal-423). Ag. 1,61 g. Venera al final de la leyenda en anverso. MBC+. Est...75,00.

45



- 236** 1/2 real. Coruña. (Cal-432 variante). Anv.: Venera y A gótica. Rev.: Leyendas diferentes a las habituales. Ag. 1,44 g. Muy rara. BC+. Est...500,00.

300



- 237** 1/2 real. Cuenca. (Cal-no la cita). Anv.: **YF coronadas**, debajo grupo de cuatro puntos. Rev.: Cuenco y C a los lados del escudo. Ag. 1,67 g. Acuñación anterior a la Pragmática de 1497. Normalmente en estas acuñaciones aparece en primer lugar la inicial F de Fernando y a continuación la Y de Ysabel. En este caso el orden está alterado. **Solamente dos ejemplares conocidos**. Rarísima. MBC+. Est...2000,00. **1200**



- 238** 1/2 real. Cuenca. (Cal-no la cita). Ag. 1,51 g. Con C gótica entre puntos y **cabeza de becerro**. Hoja de perejil en la leyenda. Cospel faltado. Rarísima. BC. Est...500,00. **300**



- 239** 1/2 real. Cuenca. (Cal-no la cita). Ag. 1,68 g. Armiño y punto. Resto de soldadura. Muy rara. BC+. Est...180,00. **100**

- 240** 1/2 real. Granada. (Cal-443). Ag. 1,62 g. Con G gótica en anverso. MBC+. Est...90,00. **60**



- 241** 1/2 real. Segovia. A. (Cal-457 variante). Ag. 1,44 g. Con A gótica (arte que sugiere una B) sobre acueducto de tres arcos de dos pisos. Rara. MBC-. Est...200,00. **120**

- 242** 1/2 real. Segovia. F. (Cal-459). Ag. 1,63 g. Ensayador F sobre acueducto de tres arcos de dos pisos entre roeles. Oxidaciones. Escasa. MBC. Est...220,00. **150**



- 243** 1/2 real. Segovia. P. (Cal-462). Ag. 1,63 g. Ensayador P sobre acueducto de tres arcos de dos pisos. Grieta. Escasa. MBC. Est...110,00. **75**

- 244** 1/2 real. Sevilla. (Cal-no la cita). Ag. 1,38 g. Sin marca de ceca. Armiño en anverso. Nombre de los reyes en reverso. Muy rara. MBC-. Est...180,00. **120**



LOTE 237

"YSABEL Y FERNANDO"

Acuñaación anterior a la Pragmática de 1497. Normalmente en estas acuñaciones aparece en primer lugar la inicial F de Fernando y a continuación la Y de Ysabel. En este caso el orden está alterado. Solamente dos ejemplares conocidos.

Éste es pues, el segundo ejemplar conocido con la Y delante de la F, con algunas variantes, por ejemplo, en el campo: los puntos bajo las siglas son 5, formando una especie de rosetón. En reverso los castillos diseñados con un puntito encima. En todo caso, rarísimo ejemplar conque de los RR.CC. anterior a la Pragmática de 1497.



- 245** 1/2 real. Sevilla. (Cal-471 variante). Ag. 1,71 g. Con S, estrella y roeles. Flor de lis en la leyenda del reverso. Buen ejemplar. EBC-. Est...120,00. **75**
- 246** 1/2 real. Sevilla. (Cal-474). Ag. 1,44 g. Con S, estrella y puntos. Hoja de perejil al comienzo de las leyendas. Acuñación muy redonda. Buen ejemplar. MBC+. Est...120,00. **75**
- 247** 1/2 real. Sevilla. (Cal-483 variante). Ag. 1,11 g. Con S en anverso y armiño en reverso. Leves oxidaciones. Rara. MBC-. Est...100,00. **60**



- 248** 1/2 real. Toledo. (Cal-486). Anv.: FY coronadas. Adornos en el campo, dos grupos de tres puntos. Rev.: T debajo de castillos y leones. Ag. 1,65 g. Acuñación anterior a la Pragmática. Muy rara. MBC. Est...700,00. **400**



- 249** 1/2 real. Toledo. (Cal-490 variante). Ag. 1,70 g. Con T surmontada por cruz de puntos. **Leyendas de anverso y reverso intercambiadas**. Rara. EBC. Est...150,00. **90**
- 250** 1/2 real. Toledo. T. (Cal-494). Ag. 1,69 g. Con T superada de M en anverso. MBC. Est...75,00. **60**

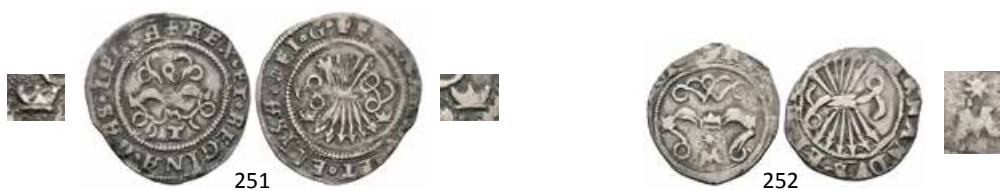

- 251** 1/2 real. Toledo. (Cal-495). Ag. 1,53 g. Con T superada de M en anverso y **coronas a los lados** en reverso. Buen ejemplar. Muy rara. MBC+. Est...300,00. **150**
- 252** 1/2 real. ¿Toledo?. (Cal-499). Ag. 1,19 g. Con M y estrella. Posiblemente esta moneda se acuñó en Toledo. Recortada. Muy rara. BC+. Est...150,00. **75**



- 253** 1 real. Burgos. (Cal-286). Ag. 3,30 g. Con armiño al final de la leyenda. Atractiva. MBC+. Est...150,00. **80**



- 254** 1 real. Burgos. (Cal-287). Ag. 3,38 g. Venera al final de leyenda. MBC+. Est...100,00. **70**
- 255** 1 real. Coruña. A. (Cal-302 variante). Ae. 3,30 g. Escudo entre roeles. Con venera y A en reverso. MBC. Est...450,00. **300**



- 256** 1 real. Cuenca. (Cal-306). Ag. 3,29 g. Anterior a la pragmática. Escudo entre cuenco y C. Resello indeterminado en anverso. MBC. Est...350,00. **275**



- 257** 1 real. Granada. (Cal-321). Ag. 3,22 g. **FERNDVS** en leyenda de anverso. MBC. Est...100,00. **70**
- 258** 1 real. Segovia. (Cal-338). Ag. 3,26 g. Acueducto y A gótica. MBC+. Est...120,00. **80**



- 259** 1 real. Segovia. (Cal-342 variante). Ag. 3,32 g. Escudo flanqueado por tres puntos a izquierda y dos a derecha. Acueducto de cuatro arcos de dos pisos. Escasa. MBC. Est...200,00. **140**



- 260** 1 real. Sevilla. (Cal-365 variante). (LF-F6.7.1 variante). Ag. 3,22 g. Escudo flanqueado por tres puntos a cada lado. Variante por puntos muy separados. Grieta. Rara. MBC+. Est...140,00. **90**
- 261** 1 real. Sevilla. (Cal-374). Ag. 3,18 g. Armiño a izquierda del escudo. Grietas. MBC+. Est...120,00. **80**



262 1 real. Toledo. (Cal-no la cita). (LF-C7.4.1). (Cy-no la cita). Ag. 2,84 g. Anterior a la pragmática. Punto a ambos lados del escudo de Aragón y Sicilia. Escasa. MBC. Est...450,00.

320



263 1 real. Toledo. (Cal-402). Ag. 3,38 g. Con T entre puntos superada de cruz. Atractiva. EBC-. Est...175,00.

100

264 1 real. Toledo. (Cal-411). Ag. 3,35 g. Cruz de puntos y T a los lados del escudo. MBC+. Est...90,00.

75



265 2 reales. Sevilla. S. (Cal-266). Ag. 6,81 g. Estrella en reverso. MBC+. Est...160,00.

120



266 4 reales. Sevilla. (Cal-211). Ag. 13,68 g. Ensayador d cuadrada. Atractiva. EBC+. Est...240,00.

150

267 4 reales. Sevilla. (Cal-217). Ag. 13,72 g. **Sin marcas de ensayador.** Escasa. EBC. Est...230,00.

140



268 8 reales. Sevilla. (Cal-185). Ag. 26,85 g. Escudo entre S y VIII. Ensayador d cuadrada en reverso. MBC. Est...1000,00.

700



LOTE 268



LOTE 259

LOTE 253



LOTE 248



LOTE 267



LOTE 263



LOTE 273



- 269** Excelente. Granada. (Cal-125). (Tauler-66). Anv.: +QVOS:DEVS:CONGVNGIT:hOMO:NON:SEPAR. Bustos enfrentados. Rev.: FERNANDVS:ET:hELISAB. Escudo entre G y globo crucífero. Au. 3,55 g. Rayitas entre los bustos. Muy escasa. MBC+. Est...2000,00.

1500

Fernando II (1479-1516)



- 270** Principado. Barcelona. (Cal-38). (Tau-341). Anv.: FERNANDVS:D:G.REX (grupo de puntos). Rev.: CASTELLE:ARA:COMES:B. Escudo de armas. Au. 3,44 g. Escudo entre B-B. Muy escasa. EBC. Est...1800,00.

1300

Juana y Carlos (1504-1555)



- 271** 2 reales. México. (Cal-121). Ag. 6,68 g. Escudo entre M-O. MBC/MBC+. Est...120,00.

80



- 272** 4 reales. México. G. (Cal-80). Ag. 13,75 g. Escudo entre G-M. Muy redonda. EBC. Est...500,00.

300



273 4 reales. México. O. (Cal-89). Ag. 13,70 g. Escudo entre O-M. Restos de brillo original. Bellísima. EBC/EBC+. Est...600,00.

350

Felipe II (1556-1598)



274 1/2 real. México. O. (Cal-718). Ag. 1,47 g. Monograma entre O-M. Escasa. MBC-. Est...160,00.

120

275 2 reales. Granada. F. (Cal-462). Ag. 6,77 g. MBC+/MBC. Est...90,00.

60



276 2 reales. Sin fecha. Valladolid. A. (Cal-588 variante). Ag. 6,76 g. Tres jirones entre puntos. MBC. Est...200,00.

150



277 4 reales. Sin fecha. Granada. A. (Cal-291). Ag. 13,66 g. Leones del reverso grandes. Muy escasa. MBC+. Est...350,00.

250



- 278** 4 reales. 1594. Granada. F. (Cal-302). Ag. 11,24 g. Rara. MBC. Est...250,00. **200**
- 279** 4 reales. 1595. Granada. F. (Cal-303). Ag. 13,49 g. Rara. MBC+. Est...240,00. **180**



- 280** 4 reales. México. O. (Cal-336). Ag. 13,55 g. Ceca a izquierda, valor y ensayador a derecha. Leyenda completa y flan grande. MBC+. Est...275,00. **200**
- 281** 4 reales. Potosí. R. (Cal-346). Ag. 13,75 g. MBC-. Est...220,00. **140**



- 282** 4 reales. 1592. Segovia. I. (Cal-359). Ag. 13,57 g. Acueducto. MBC-. Est...320,00. **250**
- 283** 4 reales. Sevilla. (Cal-392). Ag. 13,54 g. Doble ensayador d cuadrada en reverso. Leyendas completas. MBC+. Est...220,00. **175**



- 284** 8 reales. Lima. D. (Cal-146). Ag. 27,12 g. Escudo entre P / 8 y estrella / D. Muy escasa. MBC. Est...600,00. **400**
- 285** 8 reales. Potosí. R. (Cal-126). Ag. 26,86 g. Valor VIII. Visible el nombre del rey. MBC+. Est...220,00. **150**



LOTE 300



LOTE 286



LOTE 293



LOTE 287



LOTE 299



- 292** 2 escudos. Sevilla. d. cuadrada. (Cal-60). (Tauler-31). Au. 6,67 g. Leyendas completas casi en su totalidad. MBC+. Est...800,00.

500



- 293** 4 escudos. Sevilla. d. cuadrada. (Cal-11). (Tauler-11). Au. 13,47 g. Escudo entre S/d cuadrada y III. Visible el nombre y numeral del rey. MBC+. Est...1500,00.

1000



- 294** Doble ducado. Sin fecha (hacia 1600). Campen. (Delmonte-1100). (Tauler-530). Anv.: Bustos enfrentados de Reyes Católicos, entre ellos C gótica, alrededor FERDINAN·ET·ELISxDV·R·P·IMP·CAMPE·VA. Rev.: Escudo de armas con corona de San Juan, alrededor xSVBxVMBRAxALARVMxTVARVMxPRO.x. Au. 6,89 g. Muy rara. MBC+. Est...2000,00.

1600

Precioso Doble Ducado con la imagen y el nombre de los Reyes Católicos, que Felipe II acuñó, entre 1580 y 1601, en honor y recuerdo de sus abuelos paternos. Estos ejemplares que tanto recuerdan a los Dobles Excelentes castellanos, se batieron en casi todas las provincias de los Países Bajos, tales como: Frisia, ciudad de Leeuwarden; Güeldres, ciudad de Harderwijk; Güeldres, ciudad de Nimega; Zelanda, ciudad de Middelburg y Overijssel, con las ciudades de Kampen, Hasselt y Zwolle. Todos estos territorios neerlandeses fueron cedidos por el emperador del Sacro Imperio Romano Germánico, Carlos V, a su hijo Felipe quien se convertiría en rey de España anexándolos a la corona hispana.

El gobierno centralizado de Felipe II y su rechazo hacia los religiosos protestantes provocó mucha inestabilidad en la población neerlandesa. Kampen y Zwolle no estaban conformes con el protagonismo económico que se ejercía en una nueva sede del gobierno localizada en Bruselas. Debido a la amenaza política de la nobleza protestante en los Países Bajos, el Gran Duque de Alba, Fernando Álvarez de Toledo y Pimentel, fue nombrado gobernador de los Países Bajos y tenía la misión de acabar con todos los rebeldes calvinistas. Kampen permaneció leal al Duque de Alba al estallar la Guerra de los Ochenta Años y en 1568 permitió el alojamiento de una pequeña guarnición española en la ciudad. Esta presencia hispana fue interpretada como una ocupación lo que, poco a poco, fue incrementando resentimientos de los locales contra el gobierno español. En defensa de la virginidad y el honor de la ciudad, Willen Van den Berg, cuñado de Guillermo de Orange, atacó a las tropas españolas con su ejército de inconformes, compuesto por mendigos, en 1572. La gente de Kampen simpatizaba con los mendigos y los consideraban sus libertadores. Y así se sucederían los tristes acontecimientos de la Guerra de los Ochenta Años...



295 2 reales. 1613. Segovia. B. (Cal-363 variante). Ag. 6,93 g. Orla interior en anverso. Muy rara. MBC-. Est...300,00. **250**
Ex colección Verdejo, lote 136.

296 2 reales. 163.... Toledo. C. (Cal-no la cita). Ag. 6,78 g. Inédita. Similar al lote 211 de la colección Verdejo. MBC-. Est...200,00. **150**



297 4 reales. (16)21. Madrid. V. (Cal-216). Ag. 12,98 g. Ceca y ensayador separados por punto, valor en romano y vertical. Visible parte del nombre y ordinal del rey. Concreciones. MBC-. Est...300,00. **240**



298 8 reales. 1609. México. A. (Cal-90). Ag. 27,50 g. Fecha completa. Escasa. MBC. Est...320,00. **175**



299 8 reales. 1617. Segovia. A. (Cal-156). Ag. 26,85 g. Acueducto de cinco arcos de dos pisos. Cinco flores de lis en el antiguo de Borgoña. Final de riel. MBC+. Est...1000,00. **700**



- 300** 8 reales. 1618. Segovia. A. (Cal-159). Ag. 27,72 g. Acueducto de cinco arcos de dos pisos. Cinco flores en las armas de Borgoña. Bonito color. Rara. EBC-/EBC. Est...1000,00.

650



- 301** 2 escudos. (1600-1608). Toledo. C. (Cal-51 o 52). (Fr-193). (Tauler-104 similar). Ag. 6,71 g. Tipo OM-NIVM. Fecha no visible. Rara. MBC. Est...750,00.

400

Felipe IV (1621-1665)



- 302** 2 cornados. 1641. Pamplona. A. (Cal-1494). (Cy-no la cita). Ae. 1,61 g. P - A en reverso. Muy rara. MBC. Est...120,00.

100

- 303** 8 maravedís. 1663. Córdoba. (Cal-no cita). (Jarabo-Sanahuja-M79). 2,13 g. Rara. MBC. Est...150,00.

125



- 304** 8 maravedís. 1662. Coruña. R. (Cal-1304). (Jarabo-Sanahuja-M145). Ae. 2,36 g. La N de HISPANIARVM invertida. EBC-. Est...60,00.

40

- 305** 16 maravedís. 1664. Córdoba. T - M. (Cal-no cita). (Jarabo-Sanahuja-no cita). Ae. 4,11 g. **Valor 16 a izquierda del escudo.** Muy rara. BC+. Est...180,00.

100



306



307

- 306** 16 maravedís. 1662. Coruña. R. (Cal-1300). (Jarabo-Sanahuja-M120). Ae. 4,30 g. EBC-. Est...65,00. **50**
- 307** 16 maravedís. 1663. Madrid. Y/S. (Cal-1402 variante). (Jarabo-Sanahuja-no cita). Ae. 3,73 g. Variante por **Y rectificada sobre S**. MBC. Est...175,00. **150**



308



309

- 308** 16 maravedís. 1662. Trujillo. M. (Cal-1631). (Jarabo-Sanahuja-M688). Ae. 4,09 g. EBC-/EBC. Est...60,00. **45**
- 309** 16 maravedís. 1663. Trujillo. (Cal-1633). (Jarabo-Sanahuja-M704). Ae. 4,11 g. MBC+. Est...45,00. **30**



310



311

- 310** 2 reales. 1643. Madrid. B. (Cal-852). Ag. 5,36 g. Visible toda la leyenda del reverso. Escasa. MBC+. Est...300,00. **200**
- 311** 2 reales. 1628. Segovia. P. (Cal-933). Ag. 6,83 g. Final de riel. EBC-. Est...200,00. **160**



- 312** 2 reales. 1628. Madrid. V. (Cal-843). Ag. 7,11 g. Encapsulada por NGC como AU 58. Fecha completa. Muy rara. Est...600,00. **450**



- 313** 8 reales. 1651. Burgos. B/R. (Cal-250, indica 'sin precio'). (Cy-6415). Ag. 25,59 g. Sin punto entre ceca y ensayador, valor en arábigo a derecha del escudo. **No más de 4 o 5 ejemplares conocidos. Rarísima.** MBC+. Est...4500,00. **3500**



LOTE 313

"LA LUCHA POR LA PUREZA"

Desde Perú llega a la Península la Flota de 1648, con una considerable carga en monedas de plata de las cecas del Nuevo Mundo de Lima y de Potosí. Plata perulera y potosina... plata feble y monedas mermadas en su peso. Cuando se averiguó, el escándalo fue mayúsculo y había que solventar el problema de tanta plata fraudulenta ya que no podía ponerse en circulación debido a los baremos de calidad y pureza que el Reino exigía. A la Corona le urgía disponer de los fondos que habían venido de ultramar, así que se dio orden de retirar de la circulación la moneda perulera, fundirla, purificarla y volverla a acuñar. Para ello no bastaban las casas de moneda que tanto batían por aquel entonces, como Madrid, Segovia, Sevilla o Toledo. Y así se decidió y se ordenó que se reabrieran varias cecas peninsulares que llevaban años sin acuñar. Las cecas de Burgos, Cuenca, Granada, Valladolid y Zaragoza fueron las elegidas y así el año de 1651 se convirtió en el único año en que estas casas de moneda dejaron su huella en la historia (al menos reinando Felipe IV). Todas baten piezas de a 8 y de a 4 reales. Los reales de a 2 solo se acuñan en Burgos y Zaragoza. Y el real solo en Zaragoza.

El magnífico ejemplar que hoy ofrecemos al mejor postor forma parte de esta historia; lleva en su corazón la plata, ya purificada, de las febles monedas del Nuevo Mundo. Escasísimas son todas estas piezas y, en concreto, este real de a 8 burgalés apenas cuenta con cuatro o cinco ejemplares conocidos. Otra característica casi general de estos "duros" es su escaso peso. Hemos encontrado ejemplares con 21,1 gr., otros con 23, 35 gr. y así una larga lista de ejemplares mermados. El que hoy subastamos tiene un peso de 25,59 gr. lo que le sitúa entre los de más peso de la serie. Recordemos que el real de a 8 tenía un peso nominal de 27,468 gramos, con una pureza del 93,055%. ¿Debemos a la casualidad esta merma de peso?



314 8 reales. 1642. Madrid. B. (Cal-284). Ag. 27,46 g. Fecha completa. Valor 8 y ceca en posición vertical. Leyendas visibles casi en su totalidad. Oxidaciones superficiales en anverso, aún así magnífico ejemplar. Muy rara. Encapsulada por NGC como AU DETAILS. Est...1200,00.

700



315 8 reales. (165)1. Madrid. A. (Cal-292). Ag. 27,74 g. Marca de ceca MD vertical y valor VIII. Muy rara. BC+. Est...400,00.

200

316 8 reales. 1655. México. P. (Cal-362). Ag. 27,05 g. Escasa. MBC-. Est...200,00.

125



317 8 reales. 1657. Potosí. E. (Cal-442). Ag. 26,73 g. Doble fecha. Nombre y numeral del rey visibles en anverso. MBC. Est...250,00.

150



318 8 reales. 1660. Segovia. B/R. (Cal-591). Ag. 27,74 g. Rara. EBC-. Est...900,00.

600



319 Levantamiento de Cataluña. 5 reales. 1641. Barcelona. (Cal-36). Ag. 12,54 g. Buen ejemplar para este tipo. EBC-. Est...600,00.

400



320 Patagón. 1622. Bruselas. (Vanhoudt-645). (Delm-295). (Vic-996). Ag. 27,74 g. MBC+. Est...200,00.

160



321 Ducatón. 1654. Amberes. (Vic-1242). (Vanhoudt-642.AN). (Delm-284). Ag. 32,20 g. Grieta de acuñación. Leves oxidaciones limpiadas en reverso. EBC-. Est...275,00.

200



322 Ducatón. 1659. Amberes. (Vic-1247). Ag. 32,52 g. MBC+. Est...200,00.

140



- 323** 8 escudos. 1645/4/3. Madrid. V sobre I/B. (Cal-30 similar). (Cal onza-30 similar). (Tauler-30). 26,82 g. Valor 8. Puntos en los ángulos lobulares. Visible parte del nombre y ordinal del rey. El último cuatro de la fecha con doble acuñación. **Calicó Onza y Tauler citan sólo un ejemplar conocido, siendo éste el segundo. Rarísima.** MBC+. Est...12500,00.

9000



- 324** 8 escudos. 1(660). Sevilla. A/C. (Cal-76). (Cal onza-89). (Tauler-89). Au. 27,01 g. Ensayador A rectificado sobre C. Punto entre ceca y ensayador. Lises en los ángulos de la cruz. **Muy pocos ejemplares conocidos.** MBC+. Est...4000,00.

2000



- 325** Doble soberano. 1646. Ambers. (Vic-1536). (Delmonte-169). (Tauler-855). Au. Defecto de acuñación en el canto. Rara. MBC+. Est...1600,00.

900



- 326** Doble soberano. 1647. Ambers. (Vic-1537). (Delmonte-169). (Tauler-856). Au. Rayitas. EBC. Est...1700,00.

1000

La muerte del Archiduque Alberto sucedió en Julio de 1621 y al no tener sucesor, los territorios pasaron de nuevo a España, siendo rey Felipe IV, que mantuvo a su tía Isabel como gobernadora de los Países Bajos. En anverso, majestuoso busto maduro del monarca. Tocado con la corona real, mirando a derecha, con bigote, traje de gala y llevando collar del Toisón de oro del que se aprecia el Vellocino. En reverso escudo coronado acompañado por magnífico collar del Toisón de oro que rompe la leyenda; por abajo, con el Vellocino de oro.



LOTE 323

"5/4/3"

Curiosa sobreimpresión de fechas: 5 sobre 4, sobre otro 4 y sobre 3. Solo se conoce otro ejemplar (ver Tauler, Oro macuquino nº 30) con sobrefecha 5/4/3, que fue subastada por Martí Hervera y Soler & Llach (Subasta nº 64 de 22/2/2011, lote 432, conservación MBC+) con un precio de martillo de 12.500€. pero esta pieza presentaba otra disposición de ensayadores.

En cualquier caso se trata de una onza de espectacular belleza digna de figurar en las mejores colecciones. Llama la atención la forma cuadrangular con la que han recortado a esta pieza, mucho más habitual en piezas de otras épocas y cecas pero nada común para la ceca de Madrid.



- 327** 1 real. 1692. Lima. V. (Cal-682). Ag. 2,62 g. Doble ensayador y triple fecha, una parcialmente visible. MBC+. Est...160,00. **100**
- 328** 1 real. 1686. Segovia. BR. (Cal-751). Ag. 2,72 g. Tipo María. Rara. MBC/MBC-. Est...140,00. **90**



- 329** 8 reales. 1685. Lima. R. (Cal-228). 27,23 g. Visible parte del nombre del rey. MBC-. Est...275,00. **220**



- 330** 8 escudos. 167(6). Sevilla. S. (Cal-48). (Tauler-157). (Cal onza-157). Au. 26,19 g. Visible la base del último dígito de la fecha. Fallo de acuñación. Rara. MBC-. Est...2200,00. **1800**
- 331** Jetón. 1680. Amberes. (Dugn-4430). Ae. 6,67 g. Boda de Carlos II y María Luisa de Orleans. EBC-. Est...80,00. **50**



- 332** Ducado. 1684. Nápoles. AG/A. (Vic-191). (Mir-292). Ag. 27,84 g. Rara. MBC. Est...400,00. **300**



- 333** 2 reales. 1714/3. Barcelona. (Cal-30, sin sobrefecha). Ag. 4,64 g. Muy rara. MBC-. Est...120,00. **90**

Luis I (1724)



- 334** 2 reales. 1726. Potosí. Y. (Cal-39). Ag. 5,86 g. Doble fecha. Muy escasa. MBC-. Est...450,00. **350**
- 335** 2 reales. 1724. Segovia. F. (Cal-1405). Ag. 5,92 g. Escasa. MBC+. Est...200,00. **120**

Felipe V (1700-1746)



- 336** 4 maravedís. 1710. Sevilla. (Cal-2000). (Jarabo-Sanahuja-0-03). Ae. 4,67 g. Único año del tipo. Muy rara. MBC. Est...450,00. **350**



- 337** 2 reales. 1717. Madrid. J. (Cal-1244). Ag. 5,83 g. MBC+. Est...110,00. **70**
- 338** 2 reales. 1708. Segovia. Y. (Cal-1381). Ag. 5,57 g. Palma izquierda sobre la derecha. Muy escasa en esta conservación. EBC+. Est...300,00. **250**



339



340

339 2 reales. 1717. Segovia. J. (Cal-1387). Ag. 4,98 g. MBC+/EBC-. Est...140,00. **90**

340 4 reales. 1701. Lima. H. (Cal-967). Ag. 13,32 g. Doble fecha, una parcialmente visible. Rara. MBC-. Est...200,00. **150**



1,5x

341 8 reales. 1733. México. MF. (Cal-776). Ag. 26,32 g. Rayita en anverso y mínimas oxidaciones. Muy rara. EBC-. Est...2000,00. **1200**



342

343

342 8 reales. 1734. México. MF. (Cal-778). Ag. 26,91 g. Escasa. MBC+. Est...300,00. **220**

343 8 reales. 1745. México. MF. (Cal-798). Ag. 26,83 g. MBC+. Est...200,00. **150**



LOTE 346



LOTE 365



LOTE 355



LOTE 344



LOTE 347



344 8 reales. 1727. Segovia. F. (Cal-914). Ag. 27,39 g. Rara. MBC+. Est...1200,00.

700



345 8 reales. 1718. Sevilla. m. (Cal-936). Ag. 22,69 g. Armas de Borgoña moderna con tres flores de lis. MBC+. Est...300,00.

200



346 8 reales. 1729. Sevilla. P. (Cal-939). Ag. 26,19 g. Flan grande. Atractiva. Rara. EBC/EBC-. Est...1200,00.

600

Cuidadísima acuñación la de este 8 reales sevillano. En anverso, escudo coronado del imperio español que nos muestra, de izquierda a derecha (en 3 franjas): 1ª. Castilla-León, con Granada en punta; Aragón; Nápoles y Sicilia. 2ª. Austria y Borgoña; 3ª. Países Bajos, Flandes, Tirol y Brabante. Sobre todo, escudo borbónico. A los lados, a la izquierda: florón / R / S / florón. A derecha: : florón / 8 / P / florón, que leído en horizontal es: Real – 8 (8 reales), debajo: Sevilla – P (ensayador Pedro Bernardo Gordillo). La leyenda dice: (florón)PHILIPPUS (florón) V (florón) D (florón) G (florón).



347 8 reales. 1735. Sevilla. PA. (Cal-947). Ag. 26,75 g. EBC-. Est...650,00.

450



348



349



350

- 348** 1/2 escudo. 1744. Madrid. AJ. (Cal-575). Au. 1,78 g. EBC-. Est...175,00. **110**
- 349** 1/2 escudo. 1743. Sevilla. PJ. (Cal-584). Au. 1,76 g. MBC. Est...120,00. **90**
- 350** 1 escudo. 1739. Madrid. JF. (Cal-490). Golpecito en el canto. Rara. MBC. Est...320,00. **275**



351



352

- 351** 2 escudos. 1733. Madrid. JF. (Cal-335). Au. 6,70 g. Ensayadores grandes. MBC-. Est...450,00. **350**
- 352** 2 escudos. Sin fecha. Santa Fe de Nuevo Reino. (Cal-tipo 89). Au. 6,71 g. Escasa. MBC. Est...800,00. **500**



1,5x



1,5x



- 353** 4 escudos. 1734/2. Madrid. JF. (Cal-225). Au. 13,52 g. Sobrefecha muy clara. Brillo original. Muy rara. EBC. Est...3000,00. **2500**



1,5x



1,5x



- 354** 4 escudos. 1745. México. MF. (Cal-251). Au. 13,46 g. Pleno brillo original. Magnífico ejemplar. Muy rara, aún más en esta conservación. SC. Est...5000,00. **3500**



1,5x

- 355** 8 escudos. 1736. Lima. N. (Cal-52). (Cal onza-313). (Tauler-313). Anv.: ...HISPANI. Au. 26,94 g. Doble fecha, la de la leyenda 3(-). Florón sobre el valor. L·8·N / P·V·A / 7·3·6. Rara. MBC+. Est...4500,00.

3500

Ex UBS 70, marzo 2007, lote 426.

Ex Colección Oro Macuquino 2013, lote 33



1,5x

- 356** 8 escudos. 1734. México. MF. (Cal-125). (Cal onza-426). Au. 27,06 g. Restos de brillo original. Muy rara, aún más en esta conservación. EBC. Est...5250,00.

4000



1,5x

- 357** 8 escudos. 1740. México. MF. (Cal-134). (Cal onza-436). Au. 26,82 g. Golpecito en el canto. MBC+/EBC-. Est...3500,00.

2500



1,5x



- 358** 8 escudos. 1744. México. MF. (Cal-140). (Cal onza-442). Au. 27,00 g. Bonito color. Atractiva. Rara, aún más en esta conservación. EBC+. Est...4500,00.

3500



1,5x



- 359** 8 escudos. 1728. Sevilla. P. (Cal-192). (Cal onza-524). Au. 27,01 g. Ligerio fallo en canto. Muy rara. MBC+/EBC-. Est...3500,00.

2000



1,5x



- 360** 8 escudos. 1729. Sevilla. Sin ensayador. (Cal-195). (Cal onza-527). Au. 27,02 g. **Leyenda PHILIP en lugar de PHILP.** Buen ejemplar para esta rara moneda. Muy rara. MBC+/EBC-. Est...5000,00.

4000



- 361** 2 reales. 1758. Sevilla. JV. (Cal-524). Ag. 5,74 g. Brillo original. Escasa en esta conservación. EBC+. Est...160,00. **100**
- 362** 8 reales. 1756. Lima. JM. (Cal-315). Ag. 26,73 g. Punto sobre las dos LMA. Ligeras oxidaciones, aun así magnífico ejemplar. Brillo original. Rara en esta conservación. EBC+/SC-. Est...600,00. **400**



- 363** 8 reales. 1756. México. MM. (Cal-340). Ag. 27,01 g. Buen ejemplar. MBC+. Est...300,00. **200**
- 364** 8 reales. 1757. México. MM. (Cal-342). Ag. 26,98 g. Brillo original. EBC+/EBC. Est...400,00. **300**



- 365** 8 reales. 1758. México. (Cal-343). Ag. 26,65 g. EBC-. Est...375,00. **300**
- 366** 8 reales. 1758. México. MM. (Cal-343). Ag. 26,84 g. MBC+. Est...250,00. **180**



- 367** Proclamación. Módulo 1/2 escudo. 1746. Madrid. (Cal-238). Au. 1,76 g. Muy rara. MBC. Est...500,00. **300**



368 1/2 escudo. 1747. Madrid. AJ. (Cal-240). Au. 1,78 g. Muy rara. MBC. Est...500,00. **375**



369 1/2 escudo. 1757. Madrid. JB. (Cal-255). Au. 1,77 g. MBC+. Est...120,00. **90**

370 1/2 escudo. 1758. Madrid. JB. (Cal-256). Au. 1,77 g. EBC-. Est...160,00. **125**

371 1/2 escudo. 1759. Sevilla. JV. (Cal-276). Au. 1,81 g. Restos de brillo original. Rayita en anverso. EBC+. Est...200,00. **130**



372 8 escudos. 1751. Lima. J. (Cal-18). (Cal onza-577). Au. 26,98 g. Buen ejemplar. EBC+/EBC. Est...3000,00. **2000**



373 8 escudos. 1753. Lima. J. (Cal-20). (Cal onza-579). Au. 26,96 g. Ligeramente limpiada. Rara. EBC-. Est...2000,00. **1400**



374 8 escudos. 1756. Lima. JM. (Cal-23). (Cal onza-583). Au. 26,92 g. Pequeñas marcas en anverso. Restos de brillo original. Rara. EBC+. Est...1800,00. **1250**



1,5x

- 375** 8 escudos. 1750. México. MF. (Cal-37). (Cal onza-600). Au. 27,01 g. Leves marquitas. Bellísima. Muy rara. Las recientes investigaciones de Carlos Jara indican 25.645 piezas escasamente acuñadas. EBC/EBC+. Est...4500,00.

2750



- 376** 8 escudos. 1751. Santiago. J. (Cal-72). (Cal onza-644). Au. 27,04 g. Ligera falta de presión. Atractiva. Brillo original. Rara. SC-. Est...3000,00.

2200

Carlos III (1759-1788)



377

378

- 377** 8 maravedís. 1772. Segovia. (Cal-1882). Ae. 12,06 g. Pátina oscura. Escasa en esta conservación. EBC-. Est...200,00.

100

- 378** 2 reales. 1778. Madrid. PJ. (Cal-1308). Ag. 5,98 g. Brillo original. EBC-. Est...275,00.

200



- 379** 4 reales. 1781. Madrid. PJ. (Cal-1113). Ag. 13,19 g. Rayita en la corona. MBC+. Est...120,00.

80



380 8 reales. 1777. Guatemala. P. (Cal-825). Ag. 26,73 g. Golpecitos en el canto. Muy escasa. MBC+/MBC. Est...220,00.

150



1,5x

381 8 reales. 1785. Guatemala. (Cal-832). Ag. 26,89 g. Oxidaciones superficiales en parte. Brillo original. Atractiva. Rarísima. EBC. Est...1500,00.

900



382

383

382 8 reales. 1768. Lima. JM. (Cal-844). Ag. 26,76 g. Punto sobre la primera LMA. Parte del canto liso. MBC+. Est...200,00.

170

383 8 reales. 1771. Lima. JM. (Cal-848). Ag. 26,91 g. Punto sobre la primera LMA. MBC+. Est...250,00.

200



384

385

384 8 reales. 1774. Lima. MJ. (Cal-855). Ag. 26,77 g. Buen ejemplar. MBC+/EBC-. Est...160,00.

80

385 8 reales. 1780. Lima. MJ. (Cal-861). Ag. 26,89 g. Restos de brillo original. EBC-/MBC+. Est...170,00.

100



LOTE 381



LOTE 386



LOTE 406



LOTE 397



LOTE 398



386 8 reales. 1762. Madrid. JP. (Cal-875). Ag. 26,82 g. Rara. MBC+. Est...500,00.

300



387

388

387 8 reales. 1761. México. MM. (Cal-888). Ag. 26,89 g. EBC-. Est...240,00.

190

388 8 reales. 1762. México. MM. (Cal-891). Ag. 27,12 g. Buen ejemplar. Brillo original. EBC. Est...350,00.

220



389

390

389 8 reales. 1762. México. MM. (Cal-891). Ag. 27,06 g. Brillo original. EBC/EBC+. Est...525,00.

475

390 8 reales. 1764. México. MF. (Cal-899). Ag. 26,87 g. Limpiada. EBC-. Est...230,00.

180



391

392

391 8 reales. 1770. México. MF. (Cal-910). Ag. 26,95 g. MBC+. Est...200,00.

150

392 8 reales. 1783. México. FF. (Cal-933). Ag. 26,87 g. Brillo original. EBC-. Est...180,00.

100



393



394



- 393** 8 reales. 1786. México. FM. (Cal). Ag. 26,78 g. Restos de brillo original. EBC-/EBC. Est...160,00. **100**
- 394** 8 reales. 1788. México. FM. (Cal-942). Ag. 26,93 g. Golpecito en el canto. Restos de brillo original. Escasa en esta conservación. EBC-/EBC. Est...150,00. **90**



395



396



- 395** 8 reales. 1768. Potosí. V. (Cal-955). Ag. 26,56 g. Grieta. MBC. Est...200,00. **120**
- 396** 8 reales. 1770. Potosí. JR. (Cal-972). Ag. 26,91 g. MBC+. Est...220,00. **150**



397



398



- 397** 8 reales. 1774. Potosí. JR. (Cal-974). Ag. 27,02 g. Parte de brillo original. Rayitas. EBC+. Est...1000,00. **700**
- 398** 8 reales. 1777. Potosí. PR. (Cal-978). Ag. 26,87 g. Atractiva. Brillo original. Muy escasa en esta conservación. EBC. Est...350,00. **250**



399



400



- 399** 8 reales. 1777. Potosí. PR. (Cal-978). Ag. 26,89 g. Muy escasa en esta conservación. EBC/EBC+. Est...650,00. **400**
- 400** 8 reales. 1779. Potosí. PR. (Cal-980). Ag. 26,81 g. EBC-/EBC. Est...200,00. **125**



- 401** 1/2 escudo. 1760. Madrid. JP. (Cal-753). Au. 1,80 g. Bonito ejemplar. EBC. Est...180,00. **120**
- 402** 1/2 escudo. 1767. Madrid. PJ. (Cal-761). Au. 1,75 g. MBC+. Est...150,00. **130**
- 403** 1/2 escudo. 1778. Madrid. PJ. (Cal-772). Au. 1,77 g. Hoja en anverso. MBC+/EBC-. Est...100,00. **80**



- 404** 1/2 escudo. 1786. Sevilla. C. (Cal-806). Au. 1,70 g. **El "durillo más raro de esta ceca". Rarísima.** MBC-. Est...2000,00. **1500**



- 405** 1 escudo. 1777. Popayán. SF. (Cal-676). Au. 3,33 g. MBC-. Est...120,00. **90**
- 406** 2 escudos. 1773. Madrid. PJ. (Cal-446). Au. 6,76 g. Brillo original. SC-. Est...550,00. **450**



- 407** 4 escudos. 1761. Madrid. JP. (Cal-296). (Km-398 'rare' sin precio). Au. 13,18 g. Tipo "cara de rata". **Rarísima, sólo cuatro ejemplares conocidos.** MBC-/MBC. Est...4500,00. **3750**



408

409

- 408** 4 escudos. 1780/79. Madrid. PJ. (Cal-304). Au. 13,48 g. Brillo original. Rara, aún más en esta conservación. EBC+/SC-. Est...900,00. **650**
- 409** 4 escudos. 1788. Madrid. M. (Cal-315). Au. 13,52 g. Brillo original. EBC+. Est...800,00. **600**



- 410** 8 escudos. 1761. Lima. JM. (Cal-9). (Cal onza-673). Au. 26,91 g. Primer busto. Rayas en el anverso y golpecito en el canto. Restos de brillo original. Rara. EBC. Est...3000,00. **2000**



- 411** 8 escudos. 1777. Madrid. PJ. (Cal-58). (Cal onza-729). Au. 27,02 g. Magnífico ejemplar con brillo original. EBC+/SC. Est...3500,00. **3000**



1,5x

- 412** 8 escudos. 1762. México. MM. (Cal-73). (Cal onza-744). Au. 27,04 g. Tipo cara de rata. Pequeñas marcas en el anverso. Muy rara. EBC-/EBC. Est...7000,00. **4500**



LOTE 412

"PRIMER AÑO MEXICANO"

Primer año para este tipo "cara de rata" una de las fechas más escasa de esta serie. Carlos III fue proclamado rey de España en septiembre de 1759. La noticia llegó a México pasado un año. Los cambios de monarca implican especiales dificultades en las acuñaciones áureas al llevar en anverso el busto del rey.

México acuñó un tipo propio en las onzas de México de 1762 y siguientes. Se estampó este busto afilado, con nariz grande y mentón breve, por lo que el pueblo no tardó en bautizar a estas piezas con la cara del denostado roedor.



- 413** 8 escudos. 1787. Popayán. SF. (Cal-140). (Cal onza-823). Au. 26,89 g. Golpecitos en canto. MBC. Est...950,00.

800

Carlos IV (1788-1808)



- 414** 1 maravedí. 1802. Segovia. (Cal-1547). Ae. 1,12 g. EBC-. Est...90,00.

45

- 415** 1/4 real. 1797. Guatemala. (Cal-1361). Ag. 0,84 g. Escasa. EBC-. Est...120,00.

70



- 416** 1/4 real. 1793. Lima. IJ. (Cal-1373). Ag. 0,82 g. Muy escasa en esta conservación. MBC+. Est...250,00.

160

- 417** 1/4 real. 1794. Lima. IJ. (Cal-1374). Ag. 0,79 g. Muy escasa. MBC-. Est...290,00.

200



- 418** 1/4 real. 1799/8. México. (Cal-1398). Ag. 0,81 g. Sobrefecha. MBC+. Est...80,00.

60

- 419** 1/4 real. 1799. Potosí. (Cal-1415). Ag. 0,82 g. Raya en reverso. Restos de brillo original. EBC. Est...160,00.

120

- 420** 1/4 real. 1799. Potosí. (Cal-1415). Ag. 0,82 g. MBC. Est...80,00.

50

- 421** 1/4 real. 1808. Potosí. (Cal-1425). Ag. 0,83 g. MBC. Est...65,00.

40



422



423



424

422 1/2 real. 1800/799. México. FM. (Cal-1294 variante). Ag. 1,67 g. Sobrefecha. Escasa en esta conservación. EBC/SC-. Est...110,00.

70

423 1 real. 1793. Lima. IJ. (Cal-1247). Ag. 1,75 g. Segundo busto propio. Escasa. MBC. Est...70,00.

40

424 1 real. 1807. Madrid. FA. (Cal-1131). Ag. 2,95 g. Rayitas en anverso. Restos de brillo original. EBC-/MBC+. Est...90,00.

60



425



426

425 4 reales. 1792. Madrid. MF. (Cal-825). Ag. 13,40 g. Pequeñas marcas en anverso. Buen ejemplar. EBC/EBC-. Est...220,00.

175

426 4 reales. 1808/807. Santiago. FJ. (Cal-907 variante). Ag. 12,85 g. Sobrefecha. Escasa. BC+. Est...150,00.

125



427 8 reales. 1794. Guatemala. M. (Cal-623). Ag. 27,27 g. Atractiva. Brillo original. Rara en esta conservación. EBC+/SC. Est...600,00.

300



428 8 reales. 1804. Guatemala. M. (Cal-635). Ag. 26,86 g. Brillo original. Muy escasa en esta conservación. EBC/EBC+. Est...360,00.

275



429



430



429 8 reales. 1790. Lima. IJ. (Cal-642). Ag. 27,16 g. Busto de Carlos III y ordinal IV. Buen ejemplar. Escasa en esta conservación. EBC. Est...250,00. **150**

430 8 reales. 1804. Lima. JP. (Cal-661). Ag. 27,51 g. Restos de brillo original. Buen peso. Escasa. EBC-. Est...160,00. **100**



431



432



431 8 reales. 1805. Lima. JP. (Cal-662). Ag. 27,25 g. Brillo original. Escasa en esta conservación. EBC. Est...250,00. **150**

432 8 reales. 1798. Madrid. MF. (Cal-670). Ag. 27,25 g. EBC-. Est...320,00. **200**



433



434



433 8 reales. 1803. Madrid. FA. (Cal-676). Ag. 26,65 g. Escasa. EBC-. Est...300,00. **200**

434 8 reales. 1805. Madrid. FA. (Cal-675). Ag. 26,44 g. Mínimas oxidaciones. Brillo original. Escasa. EBC/EBC+. Est...350,00. **220**



435



436



435 8 reales. 1808. Madrid. AI. (Cal-677). Ag. 27,12 g. Leve plata agria, pero buen ejemplar. Brillo original. Rara en esta conservación. EBC+/SC-. Est...450,00. **300**

436 8 reales. 1808. Madrid. IG. (Cal-678). Ag. 26,94 g. Atractiva. Brillo original. Muy rara en esta conservación. EBC/EBC+. Est...700,00. **450**



LOTE 436



LOTE 427



LOTE 463



LOTE 437



LOTE 449



437



438



437 8 reales. 1792. México. FM. (Cal-685). Ag. 26,85 g. Gran parte de brillo original. EBC+/SC-. Est...350,00. **300**

438 8 reales. 1796. México. FM. (Cal-690). Ag. 26,96 g. Rayitas. Brillo original. EBC-. Est...110,00. **80**



439



440



439 8 reales. 1799. México. FM. (Cal-694). Ag. 27,01 g. Brillo original. EBC-. Est...160,00. **100**

440 8 reales. 1801. México. FT. (Cal-697). Ag. 26,99 g. Vano. Brillo original. EBC-. Est...140,00. **80**



441



442



441 8 reales. 1803. México. TH. (Cal-700). Ag. 26,95 g. Restos de brillo original. Muy rara en esta conservación. EBC. Est...525,00. **400**

442 8 reales. 1805. México. TH. (Cal-703). Ag. 26,97 g. Anverso limpiado, pero buen ejemplar. Brillo original. EBC/EBC+. Est...150,00. **100**



443



444



443 8 reales. 1807. México. TH. (Cal-707). Ag. 26,93 g. Buen ejemplar. Restos de brillo original. EBC/EBC+. Est...180,00. **100**

444 8 reales. 1808. México. TH. (Cal-707). Ag. 26,89 g. Atractiva. Brillo original. EBC+/SC-. Est...300,00. **200**



445



446



445 8 reales. 1808. México. TH. (Cal-709). Ag. 26,89 g. Resello escudo de Portugal (De Mey-1040). Escasa. MBC+. Est...200,00. **100**

446 8 reales. 1801. Potosí. PP. (Cal-721). (De Mey-407 y 408). Ag. 26,93 g. Doble resello de Minas Gerais para circular por Brasil (MBC+). Escasa. MBC-. Est...250,00. **180**



447



448



447 8 reales. 1803. Potosí. PJ. (Cal-726). Ag. 26,84 g. Golpecito en canto. Restos de brillo original. EBC/EBC+. Est...180,00. **150**

448 8 reales. 1806. Potosí. PJ. (Cal-730). Ag. 27,02 g. Brillo original. Rara en esta conservación. EBC+/SC-. Est...400,00. **300**



449 8 reales. 1796/5. Santiago. DA. (Cal-741). Ag. 26,96 g. Brillo original. Rara, aún más en esta conservación. MBC+. Est...900,00. **600**



450 8 reales. 1793. Sevilla. CN. (Cal-770). Ag. 26,83 g. Brillo original en reverso. Escasa. MBC+/EBC-. Est...300,00. **200**



451



452



453

- 451** 1/2 escudo. 1788. Madrid. MF. (Cal-608). Au. 1,69 g. Muy rara. MBC-/MBC. Est...475,00. **350**
- 452** 1/2 escudo. 1789. Madrid. MF. (Cal-609). Au. 1,74 g. Rara. MBC-. Est...400,00. **250**
- 453** 1/2 escudo. 1790. Madrid. MF. (Cal-610). Au. 1,71 g. Hojita. Rara. BC+. Est...350,00. **200**



454



455



456

- 454** 1/2 escudo. 1791. Madrid. MF. (Cal-611). Au. 1,72 g. Rara. BC+. Est...400,00. **275**
- 455** 1/2 escudo. 1793. Madrid. MF. (Cal-613). Au. 1,70 g. Rara. MBC. Est...450,00. **300**
- 456** 1/2 escudo. 1794. Madrid. MF. (Cal-614). Au. 1,67 g. Rara. MBC-. Est...500,00. **300**



457



458

- 457** 1/2 escudo. 1795. Madrid. MF. (Cal-615). Au. 1,75 g. Muy rara. MBC-. Est...900,00. **600**
- 458** 1/2 escudo. 1796. Madrid. MF. (Cal-616). Au. 1,75 g. Buen ejemplar para este tipo. Muy rara. MBC-. Est...900,00. **600**



459



460



461

- 459** 1 escudo. 1793. Madrid. MF. (Cal-42). Au. 3,34 g. Contramarca en anverso. Brillo original. SC-/SC. Est...375,00. **300**
- 460** 2 escudos. 1794/3. Madrid. MF. (Cal-328 variante). Au. 6,71 g. Variante por sobrefecha. Brillo original. SC-. Est...700,00. **450**
- 461** 2 escudos. 1807. Madrid. FA. (Cal-350). Au. 6,70 g. Brillo original. SC-. Est...600,00. **450**



- 462** 4 escudos. 1797. México. FM. (Cal-217). Au. 13,47 g. Marcas en anverso. Restos de brillo original. Rara. MBC/MBC+. Est...1200,00. **1000**



- 463** 8 escudos. 1789. Guatemala. M. (Cal-1). (Cal onza-972). Au. 26,98 g. Busto de Carlos III y ordinal IV. Golpecito en el canto. **Uno de los mejores ejemplares conocidos de esta rara acuñación**, normalmente de estampación débil. Muy rara. EBC-/EBC. Est...12000,00.

9000



- 464** 8 escudos. 1789. Madrid. MF. (Cal-31). (Cal onza-1009). Au. 27,11 g. **Año más raro de la serie. Al parecer se acuñaron 7.000 ejemplares.** Golpecito en el canto. Muy rara. EBC-. Est...4000,00.

3000



- 465** 8 escudos. 1800. México. FM. Au. 27,08 g. **Curiosa falsa de época con el busto de Carlos III.** Magnífico ejemplar para este tipo de acuñaciones. Muy interesante. EBC. Est...1200,00. **900**

José Napoleón (1808-1814)



466



467

- 466** 2 cuartos. 1808. Barcelona. (Cal-87). Ae. 4,16 g. Leves oxidaciones. Escasa. MBC+. Est...90,00. **50**

- 467** 1 real. 1812. Madrid. AI. (Cal-65). Ag. 1,46 g. Rara. MBC+. Est...280,00. **225**



468



469

- 468** 4 reales. 1810. Madrid. AI. (Cal-54). Ag. 5,90 g. Brillo original. EBC. Est...80,00. **50**

- 469** 4 reales. 1811. Madrid. AI. (Cal-55). Ag. 5,75 g. Brillo original. Escasa en esta conservación. EBC+. Est...120,00. **70**



1,5x

- 470** 10 reales. 1812. Madrid. RN. (Cal-44). Ag. 13,41 g. **Un solo mundo entre las columnas de Hércules.** Muy escasa. MBC+. Est...400,00. **300**



471 20 reales. 1808. Madrid. AI. (Cal-23). Ag. 27,01 g. Rara. EBC-. Est...500,00.

375



472 8 reales. 1809. Madrid. IG. (Cal-33). Ag. 26,67 g. Parte de brillo original. Rara. MBC+. Est...600,00.

400



473 20 reales. 1809. Madrid. AI. (Cal-24). Ag. 27,42 g. Buen ejemplar. Brillo original. EBC+/SC-. Est...650,00.

400



474 20 reales. 1810. Madrid. AI. (Cal-25). Ag. 27,72 g. Flequillo pegado a la frente. Águila grande. Brillo original. EBC+. Est...500,00.

350



475 20 reales. 1810. Madrid. IA. (Cal-26). Ag. 26,79 g. Mínimas marcas en anverso. Pleno brillo original. Magnífico ejemplar. Muy rara, aún más en esta conservación. SC-. Est...3500,00.

2500



476 20 reales. 1811. Madrid. (Cal-27). Ag. 26,91 g. Limpiada, aún así bonito ejemplar. Escasa en esta conservación. EBC. Est...500,00.

300

477 20 reales. 1811. Madrid. AI. (Cal-29). Ag. 26,66 g. Águila pequeña. EBC+/SC-. Est...500,00.

375



478 20 reales. 1812. Madrid. AI. (Cal-30). Ag. 26,81 g. Pleno brillo original. Magnífica. SC. Est...800,00.

600



479 1 peseta. 1814. Barcelona. (Cal-51). Ag. 5,29 g. Rara. MBC-. Est...150,00.

90



480 5 pesetas. Barcelona. 1809. (Cal-14). Ag. 26,85 g. EBC. Est...500,00.

475

481 5 pesetas. 1810. Barcelona. (Cal-15). Ag. 26,99 g. Defecto de acuñación. MBC+. Est...320,00.

220



482 80 reales. 1812. Madrid. AI. (Cal-11). Au. 6,74 g. Rara. EBC/EBC+. Est...1000,00.

700



483 320 reales. 1810. Madrid. RS. (Cal-2). (Cal onza-1189). Au. 26,96 g. Muy rara. MBC+/EBC-. Est...9000,00.

7500



LOTE 483

"UNA ONZA A LA FRANCESA"

José Napoleón sólo acuñó onzas en la Casa de la Moneda de Madrid, no conociéndose ni en Sevilla ni en las cecas del Nuevo Mundo piezas de 8 escudos a nombre suyo. Muchos e importantes son los cambios en la tipología de estas piezas.

Lo primero que nos llama la atención es que el busto del monarca mira a izquierda, al uso de las piezas francesas. Lo segundo es que estas onzas llevan el valor de 320 reales. El monarca acomete la reforma del numerario, disponiendo el 18 de abril de 1809 que en las monedas de oro y plata se estampe su valor en reales de vellón, sin que se altere el peso y la ley. Lo tercero es el escudo que, rodeado por el collar de la Orden del Toisón de Oro, nos muestra: 1er cuartel, Castilla; 2º, León; 3º, Aragón; 4º, Navarra; 5º, Granada y 6º de las Indias; y sobre todo, escusón con el águila, (distintivo de la familia). A destacar el escudo de las Indias, con ambos mundos entre las columnas de Hércules.



- 484 1/2 maravedí. 1832. Pamplona. (Cal-1564). Ae. 0,97 g. Cospel cuadrado. Escasa. MBC+. Est...120,00. **90**
- 485 2 maravedís. 1830. Segovia. Ae. 3,16 g. Prueba con troqueles. Rara. BC+. Est...125,00. **100**
Ex HSA 10894
- 486 3 maravedís. 1833. Pamplona. (Cal-1648). Ae. 5,95 g. Golpecitos en anverso. MBC+. Est...80,00. **40**



- 487 8 maravedís. 1816. Jubia. (Cal-1549). (Jubia-040). Ae. 9,44 g. **Con punto a la derecha de la fecha.** EBC/EBC-. Est...100,00. **75**
- 488 6 cuartos. 1814. Cataluña. (Cal-1518). Ae. 14,06 g. Rosetas de 8 pétalos acotando la fecha. **Sin punto después de VI.** Crusafont señala que fueron acuñadas en 1823. Golpe en el canto. Escasa en esta conservación. EBC-. Est...100,00. **70**

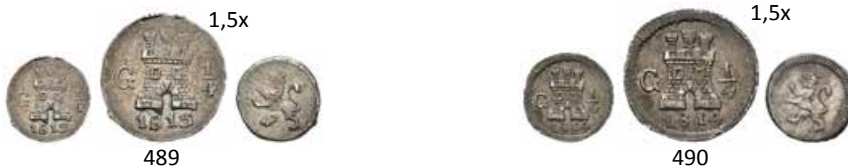

- 489 1/4 real. 1813/2. Guatemala. (Cal-1437). Ag. 0,77 g. Escasa. MBC+. Est...120,00. **80**
- 490 1/4 real. 1814. Guatemala. (Cal-1439). Ag. 0,81 g. Escasa. MBC+. Est...120,00. **70**



- 491 1/4 real. 1815. Guatemala. (Cal-1440). Ag. 0,79 g. Brillo original. Atractiva. Escasa en esta conservación. EBC+. Est...200,00. **140**



- 492 1/4 real. 1819. Lima. (Cal-1460). Ag. 0,88 g. Bonito ejemplar. EBC+. Est...180,00. **100**
- 493 1/4 real. 1816. Santiago. (Cal-1501). Ag. 0,84 g. Escasa. EBC-. Est...170,00. **120**



- 494** 1/2 real. 1809. México. TH. (Cal-1336). Ag. 1,68 g. Busto imaginario. Escasa en conservación. EBC+. Est...120,00. **80**
- 495** 4 reales. 1811. Cataluña (Palma de Mallorca). SF. (Cal-711). Ag. 13,18 g. Rara. BC+/MBC-. Est...375,00. **300**



- 496** 4 reales. 1814. Guadalajara. MR. (Cal-718). Ag. 13,10 g. Muy escasa. MBC+. Est...160,00. **100**



- 497** 4 reales. 1812. Santiago. FJ. (Cal-806). Ag. 13,31 g. Escasa. MBC. Est...180,00. **120**
- 498** 4 reales. 1811. Valencia. SG. (Cal-830). Ag. 13,57 g. EBC. Est...220,00. **170**



- 499** 8 reales. 1811. Cádiz. CI. (Cal-371). Ag. 27,11 g. Escasa. MBC. Est...250,00. **150**



500 8 reales. 1814. Cádiz. CJ. (Cal-376). Ag. 26,86 g. Escasa. EBC. Est...420,00.

300



1,5x

501 8 reales. 1810. Cataluña (Reus). SF. (Cal-380). Ag. 26,96 g. Pleno brillo original. Rara, aún más en esta conservación. EBC+. Est...1600,00.

1000



502

503

502 8 reales. 1812. Chihuahua. RP. (Cal-390). Ag. 26,36 g. Fundida. MBC-. Est...160,00.

100

503 Un duro. 1808. Gerona. (Cal-428). Ag. 26,46 g. MBC+. Est...180,00.

100



504

505

504 8 reales. 1813. Guadalajara. MR. (Cal-434). Ag. 26,00 g. Escasa. MBC-. Est...180,00.

120

505 8 reales. 1809. Lima. JP. (Cal-473). Ag. 26,89 g. Busto indígena. **Leyenda FERDND**. Ligeramente limpiada. Aun así buen ejemplar. EBC-. Est...250,00.

175



LOTE 501

"MONEDAS DE NECESIDAD"

En Cataluña, como en el resto de España, hubieron de organizarse contra las tropas napoleónicas. La acuñación de moneda no podía ser menos ante esta problemática y la Junta Superior del Principado de Cataluña, establecida en Tortosa, ordenó a Juan Amat, nombrado Director de la Casa de la Moneda de Cataluña, que comenzase la acuñación de moneda.

Se acomodaron tres cecas volantes, y así, según Pellicer, Reus acuñó en 1809 y 10, Tarragona lo hizo solamente en 1811 y Palma de Mallorca desde mediados de 1811 hasta 1814. Las siglas SF pertenecen a los ensayadores Pablo Sala y a Juan Bautista Ferrando.



506

507

506 8 reales. 1810. Lima. JP. (Cal-475). Ag. 27,00 g. Busto indígena. Rayitas superficiales de limpieza, aún así buen ejemplar. EBC-. Est...220,00. **150**

507 8 reales. 1811. Lima. JP. (Cal-476). Ag. 26,99 g. Busto indígena. Ligeramente limpiada. Escasa. MBC+. Est...160,00. **120**



508

509

508 8 reales. 1815. Lima. JP. (Cal-483). Ag. 27,09 g. Mínimas marcas en anverso. Brillo original. Rara en esta conservación. SC-. Est...300,00. **200**

509 8 reales. 1816. Lima. JP. (Cal-484). Ag. 27,23 g. Brillo original en reverso. EBC-/EBC. Est...150,00. **110**



510

511

510 8 reales. 1818. Lima. JP. (Cal-486). Ag. 27,53 g. Leves impurezas en anverso. Escasa en esta conservación. EBC. Est...180,00. **120**

511 8 reales. 1819. Lima. JP. (Cal-487). Ag. 26,40 g. Parte de brillo original. EBC/EBC+. Est...220,00. **150**



512

513

512 8 reales. 1819. Lima. JP. (Cal-487). Ag. 27,22 g. Defecto de acuñación en el canto. Brillo original. EBC. Est...150,00. **120**

513 8 reales. 1813. Madrid. JJ. (Cal-497). Ag. 26,82 g. Tipo "cara loco". Rara. MBC+. Est...500,00. **350**



514



515



514 8 reales. 1814. Madrid. GJ. (Cal-503). Ag. 26,83 g. Primer año de busto laureado. MBC+/EBC. Est...200,00.

150

515 8 reales. 1815. Madrid. GJ. (Cal-504). Ag. 26,73 g. Buen ejemplar. Rara. EBC-. Est...300,00.

220



516



517



516 8 reales. 1816. Madrid. GJ. (Cal-505). Ag. 27,14 g. Marquita en anverso. Buen ejemplar. Brillo original. EBC/EBC+. Est...300,00.

200

517 8 reales. 1816. Madrid. GJ. (Cal-505). Ag. 26,76 g. Ligeramente limpiada. EBC-. Est...250,00.

175



518 8 reales. 1818. Madrid. GJ. (Cal-508). Ag. 27,12 g. Bellísima. Brillo original. Rara, aún más en esta conservación. EBC+. Est...600,00.

400



519



520



519 20 reales. 1822. Madrid. SR. (Cal-516). Ag. 27,07 g. Buen ejemplar. EBC. Est...375,00.

300

520 20 reales. 1823. Madrid. SR. (Cal-517). Ag. 27,11 g. Tipo cabezón. Buen ejemplar. Brillo original. EBC-. Est...350,00.

250



521



522

- 521** 30 sous. 1808. Mallorca. (Cal-519). Ag. 26,72 g. Marcas. MBC+/EBC-. Est...350,00. **280**
- 522** 30 sous. 1808. Mallorca. (Cal-524). Ag. 26,53 g. Escasa. MBC+. Est...200,00. **150**



523



524

- 523** 5 pesetas. 1823. Mallorca. (Cal-533). Ag. 26,90 g. Vanos. Escasa. MBC+. Est...180,00. **100**
- 524** 8 reales. 1809. México. TH. (Cal-539). Ag. 26,94 g. Busto imaginario. Pleno brillo original. SC-. Est...250,00. **175**



- 525** 8 reales. 1813. Morelos. (Cal-572). Ag. 21,83 g. Plata fundida. Rara. MBC+. Est...800,00. **600**



526

527

- 526** 8 reales. 1813. Morelos. (Cal-577). Ae. 16,90 g. Sin adornos. Resello de Morelos. MBC+. Est...60,00. **35**
- 527** 8 reales. 1813. Morelos. (Cal-579). Ae. 26,35 g. Con adornos. EBC-. Est...75,00. **40**



LOTE 491



LOTE 508



LOTE 525



LOTE 513



LOTE 524



528

529

- 528** 8 reales. 1818. Potosí. PJ. (Cal-607). Ag. 26,91 g. Rayitas. Brillo original. EBC. Est...110,00. **70**
- 529** 8 reales. 1825. Potosí. JL. (Cal-618). Ag. 26,97 g. Buen ejemplar. EBC-. Est...220,00. **150**



- 530** 8 reales. 1810. Santiago. FJ. (Cal-625). Ag. 26,50 g. Busto almirante. Rayas superficiales. Escasa. MBC-. Est...400,00. **250**



531

532

- 531** 8 reales. 1808. Sevilla. CN. (Cal-634). Ag. 26,87 g. EBC-. Est...260,00. **200**
- 532** 8 reales. 1809. Sevilla. CN. (Cal-635). Ag. 27,08 g. Pequeño roce en anverso. Brillo original. EBC-. Est...250,00. **180**



533

534

- 533** 8 reales. 1816. Sevilla. (Cal-640). Ag. 27,01 g. Buen ejemplar. MBC+/EBC-. Est...200,00. **120**
- 534** 8 reales. 1818. Sevilla. CJ. (Cal-642). Ag. 26,86 g. Buen ejemplar. Brillo original. EBC. Est...260,00. **180**



- 535** 8 reales. 1820. Sevilla. (Cal-644). Ag. 27,02 g. Escasa. MBC+. Est...220,00. **150**
- 536** 8 reales. 1818. Zacatecas. AG. (Cal-689). Ag. 25,87 g. Pátina. Vanos. Escasa. MBC-/MBC. Est...90,00. **60**



- 537** 8 reales. 1819. Zacatecas. AG. (Cal-691). Ag. 26,74 g. Escasa. MBC+. Est...125,00. **100**
- 538** 8 reales. 1821. Zacatecas. RG. (Cal-697). Ag. 26,76 g. Buen ejemplar. EBC/EBC-. Est...160,00. **100**



- 539** 1/2 escudo. 1815. México. JJ. (Cal-362). Au. 1,71 g. Rara, aún más en esta conservación. EBC. Est...600,00. **400**
- 540** 1/2 escudo. 1816. México. JJ. (Cal-363). Au. 1,68 g. Bonito ejemplar. Rara. EBC-. Est...450,00. **300**
- 541** 1/2 escudo. 1817. México. JJ. (Cal-364). Au. 1,63 g. Rara. MBC+. Est...800,00. **500**



- 542** 2 escudos. 1812. Cádiz. CI. (Cal-180). Au. 6,76 g. La C de la ceca pequeña. MBC+. Est...300,00. **250**
- 543** 2 escudos. 1814. Lima. JP. (Cal-196). Au. 6,68 g. Muy rara. BC+/MBC-. Est...600,00. **450**



544



545

544 80 reales. 1822. Madrid. SR. (Cal-218). Au. 6,76 g. Tipo "cabezón". MBC/MBC+. Est...240,00. **180**

545 2 escudos. 1823. Madrid. AJ. (Cal-220). Au. 6,74 g. Brillo original. Rara, aún más en esta conservación. EBC+. Est...750,00. **450**



546



547

546 2 escudos. 1809. Sevilla. CN. (Cal-256). Au. Segundo busto. Buen ejemplar. Encapsulada por NGC como AU 55. Rara. Est...350,00. **275**

547 2 escudos. 1831. Sevilla. JB. (Cal-275). Au. 6,73 g. Pleno brillo original. SC. Est...700,00. **500**



548 4 escudos. 1820. Madrid. GJ. (Cal-150). Au. 13,40 g. Parte de brillo original. EBC. Est...700,00. **450**



549 8 escudos. 1821. Guadalajara. FS. (Cal-7). (Cal onza-1204). Au. 26,82 g. Escudete normal. Muy rara. MBC. Est...5000,00. **3500**



1,5x

- 550** 8 escudos. 1820. Madrid. GJ. (Cal-35). (Cal onza-1241). Au. 27,08 g. Restos de brillo original. EBC/EBC+. Est...1600,00.

1200



1,5x

- 551** 8 escudos. 1819. México. JJ. (Cal-60). (Cal onza-1270). Au. 27,02 g. Buen ejemplar. Brillo original. EBC+. Est...1500,00.

1200



1,5x

- 552** 8 escudos. 1809. Santiago. FJ. (Cal-113). (Cal onza-1343). Au. 27,01 g. Busto almirante, **con punto entre ensayadores**. Restos de brillo original. Muy escasa en esta conservación. EBC+. Est...2500,00.

1900



- 553** 1 maravedí. 1842. Madrid. DG (Departamento de Grabado). (Cal-564). Ae. Encapsulada por NGC como PF 65 RB. Bellísimo ejemplar. Brillo original. Rara, aún más en esta conservación. Est...600,00.
Ex Colección Elariz.

300



- 554** 2 maravedís. 1844. Jubia. (Cal-546). (Jubia-112). Ae. 2,52 g. **Marca de ceca JA.** La A de la ceca muy pequeña. Rara. EBC-. Est...320,00.

200



- 555** 4 maravedís. 1836. Segovia. (Cal-522). Ae. Encapsulada por NGC como MS 63 BN. **Valor en reverso.** Restos de brillo original. Rara, aun más en esta conservación. Est...400,00.
Ex Vico 146, lote 561.
Ex colección Elariz.

250



- 556** 8 maravedís. 1852. Barcelona. (Cal-467). Ae. 11,32 g. Encapsulada por NGC como MS 64 BN. Bello ejemplar. **Dos ejemplares conocidos. Extraordinariamente rara.** Est...4000,00.
Ex colección Permanyer, lote 56.
Ex colección Elariz.

2500



LOTE 559

LOTE 575



LOTE 566



LOTE 556



LOTE 562



LOTE 582



LOTE 600



- 557** 8 maravedís. 1836. Segovia. (Cal-491). Ae. 11,10 g. Encapsulada por NGC como MS 63 BN. Valor en reverso. Atractiva. Rara, aun más en esta conservación. Est...400,00. **250**
Ex colección O'Callaghan, lote 71.
Ex colección Elariz.

- 558** 8 maravedís. 1838. Segovia. (Cal-493). Ae. 11,01 g. Encapsulada por NGC como MS 64 BN. Rara en esta conservación. Est...250,00. **150**
Ex colección Aureo 271, lote 779.
Ex colección Elariz.



- 559** 8 maravedís. 1845. Segovia. (Cal-501). Ae. 10,47 g. Encapsulada por NGC como MS 65 RB. Brillo original. Rara en esta conservación. Est...600,00. **350**
Ex colección O'Callaghan, lote 78.
Ex colección Elariz.

- 560** 8 maravedís. 1846. Segovia. (Cal-502). Ae. Encapsulada por NGC como MS 64 BN. Bellísima. Muy rara en esta conservación. Est...400,00. **200**
Ex colección Elariz.



- 561** 1/2 real. 1848. Madrid. DG (Departamento de Grabado). (Cal-569). Ae. 18,77 g. Golpecitos. Muy rara. EBC-. Est...1500,00. **800**



- 562** 10 céntimos de real. 1854. Segovia. (Cal-600). Ae. 3,92 g. Encapsulada por NGC como PF 64 RB. Brillo original. **Magnífico ejemplar que parece una prueba.** Rara, aún más en esta conservación. Est...1000,00. **700**
- Ex colección O'Callaghan, lote 109.*
Ex colección Elariz.



- 563** 25 céntimos de real. 1863. Segovia. Ae. Encapsulada por NN Coins como MS 63 BN. **Contramarca LARRA en óvalo.** Atribuido a Baldomera Larra, prestamista de dinero de Madrid. Se le llamó la "madre de los pobres". Tras su fama en el negocio fundó la Caja de Imposiciones. Rara. Est...300,00. **200**
- Ex colección Elariz.*



- 564** 2 1/2 céntimos de escudo. 1867. **Sin marca de ceca.** OM. (Cal-falta). Ae. 5,12 g. Encapsulada por NGC como MS 63 BN. **ESSAI - BRONZE** en reverso. Rarísima. Est...2500,00. **1600**
- Ex Áureo 04/07/2006, lote 541.*
Ex colección Elariz.



- 565** 5 céntimos de escudo. 1866. Barcelona. **Sin OM.** (Cal-622). Ae. 12,58 g. Encapsulada por PDG como MS 64 RB. Restos de brillo original. Rara en esta conservación. Est...400,00. **220**
- Ex colección Elariz.*



- 566** 5 céntimos de escudo. 1865. Madrid. Sin OM. (Cal-630). Ae. 11,88 g. Encapsulada por NGC como MS 63 RB. **No figuraba en las mejores colecciones. Rarísima.** Est...2000,00. **1200**
Ex Aureo 271, lote 923.
Ex colección Elariz.



- 567** 5 céntimos de escudo. 1866. Segovia. OM. (Cal-631). Ae. 12,21 g. Encapsulada por NGC como MS 64 BN. Precioso color. Est...200,00. **120**
Ex colección O'Callaghan, lote 176.
Ex colección Elariz.

- 568** 6 cuartos. 1846. Barcelona. (Cal-698). Ae. 14,22 g. Flores de siete pétalos. Restos de brillo original. EBC+. Est...200,00. **175**



- 569** 1 real. 1853. Barcelona. (Cal-398). Ag. 1,34 g. Brillo original. Buen ejemplar. SC-. Est...70,00. **40**
570 1 real. 1855. Barcelona. (Cal-400). Ag. 1,31 g. Pátina iridiscente. SC-/SC. Est...50,00. **30**



- 571** 1 real. 1863. Barcelona. (Cal-407). Ag. 1,27 g. Restos de brillo original. EBC+. Est...50,00. **30**
572 1 real. 1838. Madrid. CL. (Cal-409). Ag. 1,46 g. Escasa. EBC. Est...80,00. **50**



- 573** 1 real. 1840. Sevilla. RD. (Cal-427). Ag. 1,45 g. Muy escasa. MBC-. Est...110,00. **75**
- 574** 1 real. 1844. Sevilla. RD. (Cal-428). Ag. 1,47 g. Buen ejemplar. Escasa. EBC-/MBC+. Est...120,00. **75**



- 575** 2 reales. 1836. Madrid. DG (Departamento de Grabado). (Cal-351). Ag. 3,00 g. Atractiva. Pleno brillo original. Muy rara. SC-/SC. Est...1200,00. **800**
Ex Colección Permanyer, lote 330



- 576** 2 reales. 1862. Madrid. (Cal-371). Ag. 2,60 g. Buen ejemplar. EBC. Est...60,00. **40**



- 577** 20 reales. 1850. Madrid. (Cal-171). Ag. 26,02 g. Pequeñas marcas. EBC-. Est...120,00. **90**
- 578** 20 reales. 1854. Madrid. (Cal-174). Ag. 25,76 g. Leve fallo de acuñación en el canto. Brillo original. EBC+. Est...250,00. **175**



- 579** 20 reales. 1855. (Madrid). (Cal-pág. 772). Ag. 20,91 g. Prueba no adoptada de Fernández Pescador. Canto liso. Brillo original. Muy rara. EBC+/SC-. Est...2200,00. **1800**



LOTE 575

"DURO GARCÉS"

La Casa de Moneda, fue fundada por Felipe III, en 1615, en la madrileña calle de Segovia y contaba con todos los adelantos industriales del momento y que fueron mejorando con el paso de los años. Con Carlos IV se creó, en 1804, el Departamento de Grabado y Construcción de Instrumentos y Máquinas para la Moneda, dependiente del Grabador General de la Ceca. Allí se formaba a los futuros ensayadores bajo la mirada artística de los grabadores y con la ayuda de las nuevas técnicas de acuñación. DG siglas del Departamento de Grabado son, también, las iniciales de los apellidos del ensayador Duro Garcés (grabador que ya figuraba en acuñaciones de Fernando VII) y que hace incurrir en error a los estudiosos de esta época. Lo cierto es que la institución se denomina: Real Departamento de Grabado. Quizás deberían haber figurado en las monedas las siglas R.D.G. y no D.G. Estas siglas aparecen en las monedas de 1834, 1836, 1838, 1840, 1843, 1847, 1848 y 1850. A partir del año 1851 ya no aparecerán siglas de ensaye en las monedas.



LOTE 579

"LA BELLEZA NO ADOPTADA"

Eduardo Fernández Pescador (Madrid, 1836-Madrid, 1872) fue un grabador y escultor español, que con tan solo 19 años grabó esta pieza de 20 reales de la reina Isabel II, y a pesar de que recibió el elogio de la Real Academia de San Fernando, más un premio de 5.000 reales del Ministerio de Fomento y la recomendación al de Hacienda para su utilización en la fabricación de moneda, esta prueba no fue adoptada, pero más tarde realizaría una carrera espectacular en el mundo del huecograbado, llegando a ser miembro destacado de la Real Academia de Bellas Artes de San Fernando.

Así que no es de extrañar que admiremos esta obra de arte tan extraordinariamente labrada y a la que, además, el tiempo se ha encargado de embellecer con una preciosa pátina.



580

581

580 20 reales. 1862. Sevilla. (Cal-200). Ag. 25,83 g. Pátina. Muy escasa. MBC+. Est...250,00. **200**

581 2 escudos. 1867. Madrid. (Cal-204). Ag. 26,05 g. Brillo original. EBC/EBC+. Est...250,00. **170**



2x

2x

582 20 reales. 1863/1. Madrid. (Cal-121). Au. 1,64 g. Rarísima. MBC. Est...1800,00. **1200**



583

584

583 40 reales. 1862. Madrid. (Cal-104). 3,34 g. Falsa de época en platino. MBC+. Est...160,00. **100**

584 40 reales. 1863. Madrid. (Cal-105). Au. 3,34 g. EBC-. Est...120,00. **90**



585

586

585 80 reales. 1839. Barcelona. PS. (Cal-55). Au. 6,71 g. MBC. Est...230,00. **180**

586 80 reales. 1840. Barcelona. PS. (Cal-56). Au. 6,78 g. Brillo original. EBC/EBC+. Est...300,00. **225**



587

588

587 80 reales. 1844. Barcelona. PS. (Cal-62). Au. 6,78 g. EBC. Est...300,00. **225**

588 80 reales. 1844. Barcelona. PS. (Cal-62). Au. 6,72 g. Golpecito en el canto. MBC+. Est...250,00. **175**



589



590

- 589** 80 reales. 1846. Barcelona. PS. (Cal-64). Au. 6,76 g. EBC. Est...300,00. **225**
- 590** 80 reales. 1847. Barcelona. PS. (Cal-65). Au. 6,73 g. EBC-. Est...280,00. **225**



591



592

- 591** Doblón de 100 reales. 1850. Madrid. CL. (Cal-3). Au. 8,12 g. Golpecitos. Escasa. MBC+/EBC-. Est...300,00. **220**
- 592** 100 reales. 1861. Madrid. (Cal-26). Au. 8,34 g. Golpecito. EBC. Est...240,00. **190**



593



594

- 593** 100 reales. 1861. Madrid. 8,33 g. Falsa de época en platino. MBC+. Est...270,00. **200**
- 594** 100 reales. 1863. Madrid. (Cal-28). Au. 8,37 g. Golpecito en el canto. EBC-/EBC. Est...240,00. **190**



595



596

- 595** 100 reales. 1854. Sevilla. (Cal-32). Au. 8,38 g. Hojita en reverso. EBC+. Est...260,00. **200**
- 596** 100 reales. 1855. Sevilla. (Cal-33). Au. 8,33 g. Pequeñas marcas en anverso. EBC-/EBC. Est...260,00. **200**



597



598



599

- 597** 100 reales. 1860. Sevilla. (Cal-38). Au. 8,37 g. EBC/EBC+. Est...250,00. **200**
- 598** 100 reales. 1862. Sevilla. (Cal-40). Au. 8,42 g. Leve rayita en anverso. EBC+. Est...260,00. **200**
- 599** 2 escudos. 1865. Madrid. (Cal-122). Au. 1,67 g. Escasa. MBC+/MBC. Est...160,00. **100**



600 2 escudos. 1868*6-8. Madrid. (Cal-123 variante). Au. 1,68 g. Muy rara. MBC+. Est...900,00. **600**



601 4 escudos. 1866. Madrid. (Cal-109). Au. 3,34 g. Mínimos golpecitos en el canto. EBC-. Est...130,00. **90**

602 10 escudos. 1865. Madrid. (Cal-43). Au. 8,45 g. EBC+. Est...300,00. **250**

603 10 escudos. 1868*18-68. Madrid. (Cal-47). Au. 8,37 g. Brillo original. SC-. Est...300,00. **220**



604 4 pesos. 1863. Manila. (Cal-127). Au. 6,79 g. EBC-/EBC. Est...280,00. **220**

Centenario de la Peseta

Gobierno Provisional (1868-1871)



605 Prueba en cobre de 100 pesetas. 1870*18-70. Madrid. (Cal-tipo 1). (Cayón-17441). Ae. 18,27 g. En el canto: SOBERANIA NACIONAL. EBC+. Est...6000,00.

3000



LOTE 605

"SOBERANÍA NACIONAL"

Prueba en cobre idéntica a la de oro, con el mismo canto: SOBERANIA NACIONAL y 5 estrellas de 6 puntas. Rarísima. Según Calicó poquísimos ejemplares conocidos; según Cayón solo se conocen dos ejemplares.

Una espectacular acuñación en cobre donde vemos, en anverso, la figura escultural de Hispania con los Pirineos detrás y en reverso precioso escudo de la I República, Este ejemplar resplandece con superficies castañas teñidas de rojo que se iluminan en un tono champán brillante al girar. Existen pruebas en cobre unifaces, que presentan el anverso de Hispania y en reverso la palabra: PRUEBA; una de ellas, en la subasta de Heritage, Auction 3040 del 9 de abril de 2015, lote 30638, alcanzó los 6.000 US dólares (antes de impuestos y comisiones). El ejemplar que ofrecemos es mucho más escaso y estamos seguros de que hará las delicias del afortunado postor que se la adjudique.



606 25 milésimas de escudo. 1868. Segovia. (Cal-23). Ae. 6,46 g. Escasa. EBC. Est...450,00. **200**



607 20 céntimos. 1896*6-9. Madrid. SNM. (Cal-21). 21. 0,98 g. **La moneda de plata más rara del Centenario de la Peseta, sólo 91 ejemplares acuñados. Rarísima.** EBC+. Est...8500,00. **6000**



608 20 céntimos. 1870*7-0. Madrid. SNM. (Cal-22). Ag. 0,95 g. Limpiada. Rara. MBC-. Est...220,00. **150**



609 1 peseta. 1869. Madrid. SNM. (Cal-14). Ag. 4,94 g. Leyenda GOBIERNO PROVISIONAL. Escasa. EBC-. Est...150,00. **90**



610 2 pesetas. 1869*18-69. Madrid. SNM. (Cal-5). Ag. 9,98 g. Restos de brillo original. SC-. Est...900,00. **750**



- 611** 2 pesetas. 1870*18-74. Madrid. DEM. (Cal-10). Ag. 10,00 g. Mínimas marcas en anverso, aún así magnífico ejemplar. Pátina. EBC+. Est...450,00.

350

Amadeo I (1871-1873)



- 612** 5 pesetas. 1871*18-71. Madrid. SDM. (Cal-5). Ag. 25,15 g. Pleno brillo original. Magnífico ejemplar. SC-. Est...600,00.

400



- 613** 5 pesetas. 1871*18-73. Madrid. DEM. (Cal-9). Ag. 24,97 g. Golpe en el canto. Muy escasa. MBC-. Est...220,00.

150



- 614** 5 pesetas. 1875. Oñate. (Cal-6). Ae. 28,92 g. Acuñada en cobre. Restos de brillo original. Muy rara. EBC+. Est...1750,00.

1250



LOTE 607

"DE COLECCIÓN"

En los libros contables de la Casa de Moneda de Madrid no figuran apuntes referidos a la acuñación de los 20 céntimos durante los años 1869 y 1870. Pero al siguiente año, bajo el reinado de Amadeo I, una Orden del Tesoro, fechada el 27 de enero de 1871, mandó acuñar dos kilogramos de plata en piezas de 20 céntimos de 1869 y 1870, lo que equivalía a 2.000 piezas. Esta emisión según cita la propia ley, se hizo para satisfacer las solicitudes de los coleccionistas, y así se anotó en el libro de tesorería del año 1871. No obstante los datos no coinciden con la cantidad prevista en la citada Orden, indicando 5091 piezas fabricadas.

Podemos dar por bueno el que se trate de una auténtica moneda: existe la ley y las piezas acuñadas; pero una moneda de "rango inferior", pues la Orden expresamente indica: "...para coleccionar monetarios...", y esto desvirtúa el concepto mismo de moneda, cuyo objeto exclusivo es librar un valor en el mercado como medio de pago y cambio. A pesar de todo, la experiencia nos demuestra que la mayoría de estas piezas se acabaron poniendo en circulación, ya que suelen encontrarse con cierto desgaste.



LOTE 614

"DURO PRETENDIENTE"

Desde finales de 1873 hasta inicios de 1876, tras varios éxitos, los carlistas se van consolidando en el Norte de España como un incipiente estado sobre el que Carlos VII reina y gobierna de facto. Entre otros gestos de soberanía, don Carlos promulga la emisión de moneda.

En la casa de moneda de Oñate (Guipúzcoa), en la segunda mitad del año 75, se acuñan los duros de cobre y plata, que llevan el mes de octubre, indicativo del momento de su acuñación. Estas piezas no llevan valor, pero circularon como 5 pesetas. Los duros con el busto del pretendiente se acuñaron en Bélgica. En el anverso figura un escudo coronado, en cuyo interior está grabado el anagrama "CVII", y todo ello rodeado de una corona abierta de laurel y olivo. Este "duro de Oñate" que presentamos, está batido en cobre y conserva mucho de su color y brillo originales. Muy raro en esta conservación. Magnífico y muy deseable.

I República (1873-1874)



- 615** 10 céntimos. 1873. Ae. 8,86 g. El anverso es obra del grabador García que hizo la medalla de proclamación de la Primera República Española. Se trata del mismo diseño pero en lugar del gallo en la parte inferior, figura la fecha de 1873 en el anverso de la pieza. En el reverso vemos en dos líneas: 10 / CENTIMOS entre rama de laurel y de olivo unidos en la base por un lazo. Bronce. Ignoramos si se trata de un ensayo o de una prueba pero entendemos que no se trata de una falsificación. Es el primer ejemplar del que tenemos constancia. L. Forrer - (Vol I, pág. 201), cita a J. García como grabador de algunas medallas durante 1861, 1869 y en 1873. EBC. Est...500,00.

300



- 616** 10 reales. 1873. Cartagena. (Cal-7). Ag. 13,99 g. Rara. EBC-. Est...650,00.

400



- 617** 5 pesetas. 1873. Cartagena (Murcia). (Cal-6). Ag. 28,47 g. 90 perlas en anverso y 95 en reverso. No coincidente. Golpecitos. MBC+. Est...225,00.

180

Alfonso XII (1874-1885)



618

- 618** 50 céntimos. 1885*8-6. Madrid. MSM. (Cal-65). Ag. 2,51 g. EBC+. Est...70,00.

45



619

- 619** 1 peseta. 1876*18-76. Madrid. DEM. (Cal-54). Ag. 4,94 g. EBC-. Est...120,00.

70



620 1 peseta. 1884*__-84. Madrid. MSM. (Cal-60). Ag. 4,85 g. Rara. BC+. Est...250,00. **150**



621 1 peseta. 1885*__-86. Madrid. MSM. (Cal-62). Ag. 5,00 g. Primera estrella anepígrafa. Restos de brillo original. Rara en esta conservación. EBC+. Est...350,00. **250**



622 2 pesetas. 1879*18-79. Madrid. EMM. (Cal-46). Ag. 9,96 g. Brillo original. EBC+/SC-. Est...720,00. **600**



623 5 pesetas. 1876*18-76. Madrid. DEM. (Cal-26a). Ag. 24,96 g. Rara en esta conservación. EBC+. Est...275,00. **170**



624 10 centavos. 1880. Manila. (Cal-93). Ag. 2,40 g. Rara. BC/BC+. Est...200,00. **100**

625 10 centavos. 1884. Manila. (Cal-97). Ag. 2,42 g. Escasa. BC-. Est...100,00. **60**



- 626** 50 centavos. 1880. Manila. (Cal-78). Ag. 12,72 g. Limpiada. Escasa. BC/BC+. Est...100,00. **50**
- 627** 50 centavos. 1884. Manila. (Cal-84). Ag. 12,84 g. Escasa. BC+. Est...110,00. **60**



- 628** 10 pesetas. 1878*18-78. Madrid. EMM. (Cal-23). Au. 3,21 g. MBC+. Est...160,00. **100**
- 629** 25 pesetas. 1876*18-76. Madrid. DEM. (Cal-1). Au. 8,06 g. Brillo original. EBC+. Est...250,00. **200**



- 630** 25 pesetas. 1877*18-77. Madrid. DEM. (Cal-3). Au. 8,06 g. Rayitas. Restos de brillo original. EBC+. Est...260,00. **200**
- 631** 25 pesetas. 1878*18-78. Madrid. EMM. (Cal-6). Au. 8,08 g. EBC+. Est...250,00. **200**



- 632** 25 pesetas. 1879*18-79. Madrid. EMM. (Cal-9). Au. 8,10 g. EBC+. Est...250,00. **200**
- 633** 25 pesetas. 1880*18-80. Madrid. MSM. (Cal-10). Au. 8,07 g. EBC+. Est...250,00. **200**



- 634** 25 pesetas. 1881*18-81. Madrid. MSM. (Cal-14). Au. 8,10 g. Pleno brillo original. SC-. Est...260,00. **220**
- 635** 25 pesetas. 1882*18-82. Madrid. MSM. (Cal-16). Au. 8,09 g. Brillo original. Escasa. MBC+. Est...280,00. **200**



LOTE 610



LOTE 611

LOTE 640



LOTE 612



LOTE 622



LOTE 621



LOTE 645



- 636** 25 pesetas. 1883*18-83. Madrid. MSM. (Cal-18). Au. 8,06 g. Muy escasa. EBC-. Est...360,00. **260**
- 637** 25 pesetas. 1884*18-84. Madrid. MSM. (Cal-19). Au. 8,05 g. Escasa. EBC-. Est...350,00. **250**



- 638** 25 pesetas. 1885*18-85. Madrid. MSM. (Cal-20). Au. 8,05 g. Rara. EBC-. Est...1500,00. **1000**

Alfonso XIII (1886-1931)



- 639** 1 céntimo. 1906*6. Madrid. SMV. (Cal-76). Ae. 0,92 g. Rara. EBC-. Est...350,00. **220**



- 640** 50 céntimos. 1894*9-4. Madrid. PGV. (Cal-58). Ag. 2,48 g. Primera estrella tenue. Brillo original. SC. Est...100,00. **70**



- 641** 1 peseta. 1889*18-89. Madrid. MPM. (Cal-37). Ag. 4,93 g. Primera estrella tenue. Rara. EBC-. Est...800,00. **600**



642 1 peseta. 1891*18-91. Madrid. PGM. (Cal-38). Ag. 5,00 g. Pátina. Escasa. EBC-. Est...170,00. **125**



643 1 peseta. 1893*18-93. Madrid. PGL. (Cal-39). Ag. 5,01 g. Golpecito en el canto y rayita en reverso. Rara en esta conservación. EBC+. Est...320,00. **200**



644 1 peseta. 1900*19-00. Madrid. SMV. (Cal-44). Ag. 5,02 g. Brillo original. SC-. Est...60,00. **40**

645 1 peseta. 1902*19-02. Madrid. SMV. (Cal-42). Ag. 5,03 g. Buen ejemplar. Escasa. EBC+. Est...250,00. **175**

646 1 peseta. 1904*19-04. Madrid. SMV. (Cal-50). Ag. 4,95 g. Bonita pátina. Restos de brillo original. EBC+/SC-. Est...90,00. **50**



647 1 peseta. 1905*19-05. Madrid. SMV. (Cal-51). Ag. 5,04 g. Restos de brillo original. Rara, aún más en esta conservación. EBC+. Est...450,00. **350**



648 2 pesetas. 1894*18-94. Madrid. PGV. (Cal-33). Ag. 9,95 g. Golpecito en el canto. Escasa. EBC-. Est...375,00. **220**



- 649** 5 pesetas. 1890*18-90. Madrid. PGM. (Cal-16). Ag. 24,86 g. Resto brillo original. Escasa así. EBC/EBC+. Est...220,00. **150**
- 650** 5 pesetas. 1891*18-91. Madrid. PGM. (Cal-17). Ag. 24,92 g. Golpecito en el canto. Restos de brillo original. EBC/EBC+. Est...150,00. **80**



- 651** 5 pesetas. 1893*18-93. Madrid. PGL. (Cal-21). Ag. 24,88 g. Manchitas de acuñación en anverso. Pleno brillo original. SC-. Est...350,00. **250**
- 652** 5 pesetas. 1893*18-93. Madrid. PGL. (Cal-21). Ag. 24,84 g. Marquitas. Brillo original. EBC+. Est...220,00. **150**



- 653** 10 centavos. 1896. Puerto Rico. PGV. (Cal-85). Ag. Encapsulada por NGC como MS63. Rara en esta conservación. Est...460,00. **350**
- 654** 40 centavos. 1896. Puerto Rico. PGV. (Cal-83). Ag. 9,98 g. Rara. MBC+. Est...250,00. **180**



- 655** 1 peso. 1895. Puerto Rico. PGV. (Cal-82). Ag. 24,63 g. Rara. EBC-. Est...600,00. **375**



1,5x

656 20 pesetas. 1890*18-90. Madrid. MPM. (Cal-5). Au. 6,45 g. Brillo original. SC-. Est...280,00.

220



657 100 pesetas. 1897*18-97. Madrid. SGV. (Cal-1). Au. 32,27 g. Leves golpecitos en el canto. Brillo original. EBC. Est...1800,00.

1200

Guerra Civil (1936-1939)



658 L'Ametlla del Vallés. (Cal-1). Serie completa de 5 valores, dos de 1 peseta, dos de 50 céntimos, 25 céntimos. Escasa. EBC/EBC+. Est...350,00.

250



659 Arahal. (Cal-2). Serie completa de 3 valores, 2 pesetas, 1 peseta, 50 céntimos. Escasa. EBC-. Est...250,00.

175



660 Arenys de Mar. (Cal-3). Serie completa de 2 valores, 1 peseta y 50 céntimos. Escasa. EBC. Est...275,00.

175



661 Ibi (Alicante). 1937. (Cal-8). Serie completa de 4 valores, 1 peseta y 25 céntimos (con las tres variantes). Escasa. MBC+/EBC. Est...300,00.

200



662 Lora del Río. 25 céntimos. (Cal-9). 3,53 g. Rara. MBC+. Est...250,00.

150



663 Menorca. 1937. (Cal-12). Serie completa de 5 valores, 250 pesetas, 1 peseta, 25 céntimos, 10 céntimos y 5 céntimos. EBC+. Est...130,00.

75



664 Puebla de Cazalla. (Cal-15). Serie completa de 2 valores, 10 y 25 céntimos. Rara. MBC/MBC+. Est...220,00.

150



- 665** Segarra de Gaia. (Cal-18). Serie completa de 3 valores de 1 peseta en distintos metales. Escasa. EBC/EBC+. Est...300,00. **200**

Estado Español (1939-1975)



- 666** 1 peseta. 1946*19-48. (Cal-75). 3,56 g. Busto de Benlliure. Dos pequeñas muescas en anverso. Muy rara. MBC-/MBC. Est...2000,00. **1200**



- 667** 2,50 pesetas. 1953*19-68. Madrid. (Cal-70). 7,25 g. Procedente de tira FNMT. Rara. SC-. Est...550,00. **375**



- 668** 2,50 pesetas. 1953*19-69. (Cal-71). 7,00 g. Proviene de tira FNMT. Rara. SC. Est...600,00. **400**



- 669** 50 pesetas. 1957*68. Madrid. (Cal-21). Cu-Ni. 12,59 g. Rara. PRUEBA. Est...500,00. **300**

- 670** 50 pesetas. 1957*69. Madrid. (Cal-22). Cu-Ni. 12,54 g. Rara. PRUEBA. Est...500,00. **300**



LOTE 666

"EL CHICHÓN DE BENLLIURE"

No es hasta 1946, cuando se plantea por primera vez la idea de que el retrato del Caudillo figure en las monedas de 1 peseta. Con tal motivo, se encarga al escultor valenciano Mariano Benlliure Gil (Valencia 1862-Madrid 1947) un busto del General Franco. La maqueta realizada por él fue aprobada y se emiten unas mil piezas de la moneda con fecha 1946 y en las estrellas 19 – 48.

Sin embargo, este diseño no gusta ni al jefe del estado, ni a su entorno, por presentar un bulto en la parte posterior de la cabeza, como una especie de "chichón", por lo que se encarga al grabador Manuel Marín su modificación, quitándole la protuberancia y dándole una cierta concavidad al corte del cuello que en origen era recto. Éste será el utilizado en las pesetas de 1947 y 1953. Al parecer, las mil monedas acuñadas (o una parte de ellas) con el busto de Benlliure, fueron distribuidas al público ajenos a que se trataba de esta serie tan especial. Estas piezas circularon de forma desconocida durante muchos años y, presumiblemente fueron desapareciendo por el uso o por su retirada. La mayoría de las piezas conocidas presentan el desgaste propio de su circulación pero, aun así, se conserva en bastante buen estado la fecha dentro de las estrellas.



671

672

- 671** 100 pesetas. 1966*19-69. Madrid. (Cal-14). Ag. 19,21 g. Palo curvo. Muy escasa. SC-. Est...130,00. **90**
- 672** 100 pesetas. 1966*19-69. Madrid. (Cal-15). Ag. 18,91 g. Palo recto. Muy escasa. SC-. Est...300,00. **250**



- 673** 20 pesetas. 1887*19-62. Madrid. PGV. (Cal-6). Au. 6,46 g. SC. Est...250,00. **200**



674

- 674** Serie completa. 1968. Madrid. (Cal-140). Tira de la FNMT. Muy rara. SC. Est...1600,00. **1200**
- 675** Serie completa. 1969. Madrid. (Cal-141). Tira de FNMT. Rara. SC. Est...1400,00. **1100**



- 676** Serie completa de tres valores. 1951*E-51. Madrid. (Cal-138). II Exposición Nacional de Numismática. En su envoltorio original con N°0268. Rara. SC. Est...1600,00. **1200**



- 677** Serie completa. 1957. Barcelona. BA. (Cal-139). I Exposición Iberoamericana de Numismática y Medallística. Incluye su sobre original. EBC. Est...125,00. **75**



678 **Albania.** Amet Zog. 20 franga Ari. (Km-22). (Fr-14). (Mont-36). Au. Conmemorativa de la boda entre Zog y Geraldine. Tirada de 2500 ejemplares. Encapsulada por PCGS como MS 65. Muy rara. Est...1000,00.

700



679 **Alemania.** Brunswick-Wolfenbüttel. Wilhelm. Doble thaler. 1858. B. (Dav-635). (Km-1149). (Jaeger-252). Ag. 36,99 g. 25º Aniversario del reinado. MBC+/EBC-. Est...300,00.

250



680 **Alemania.** Prussia. Friedrich Wilhelm III. Doble thaler. 1839. Berlín. A. (Dav-765). Ag. 37,00 g. MBC+. Est...420,00.

350



681 **Alemania.** Saxony. August I. Thaler. 1577. Dresden. HB. (Km-208). (Dav-9798). Ag. 28,99 g. MBC. Est...200,00.

150

682 **Alemania.** Saxony. Christian II, Johann Georg y August. Thaler. 1606. Dresden. HR. (Dav-7566). (Km-24). Ag. 28,86 g. EBC-. Est...425,00.

375



- 683** **Alemania.** Saxony. Friedrich Christian. Thaler. 1763. Dresden. FWoF. (Dav-2677). (Buck-4). Ag. 27,93 g. EBC-. Est...400,00. **350**
- 684** **Alemania.** Saxony. Friedrich August II. Thaler. 1774. EDC. (Dav-2690). (Km-992.1). Ag. 27,99 g. Buen ejemplar. MBC+/EBC-. Est...350,00. **275**



- 685** **Alemania.** Saxony. Thaler. 1806. SGH. (Km-1036). (Dav-850). Ag. 27,94 g. Restos de brillo original. MBC+. Est...100,00. **80**
- 686** **Alemania.** Saxony. Friedrich August I. Thaler. 1813. IGS. (Km-1071). Ag. 27,99 g. Restos de brillo original. MBC+/EBC-. Est...150,00. **100**



- 687** **Alemania.** Saxony. Iohann. 2 thaler. 1861. Dresden. B. (Km-1215). (Dav-894). Ag. 37,01 g. Bonita pátina. Precioso ejemplar. EBC+/SC-. Est...350,00. **250**
- 688** **Alemania.** Saxony. Iohann. 2 thaler. 1872. B. (Km-1231.1). (Dav-899). Ag. 37,01 g. Lettered edge. Bodas de oro de Iohann y Amalie. Pátina. EBC+. Est...300,00. **200**



- 689** **Alemania.** Saxony. Friedrich August III. 3 marcos. 1913. Muldenhutten. E. (Km-1275). Ag. 16,62 g. Buen ejemplar. Pleno brillo original. Rara. PROOF. Est...90,00. **60**



690 **Alemania.** Schaumburg-Lippe. Georg. 2 marcos. 1898. Berlín. A. (Km-49). Ag. 11,08 g. Rara, aún más en esta conservación. EBC/EBC+. Est...750,00.

600



691

692

691 **Alemania.** Würzburg. Obispado de Bistum. Franz Ludwin von Erthal. Thaler. 1786. (Dav-2907). Ag. 27,75 g. Rayas de ajuste. Brillo original. Atractiva. Muy escasa. EBC+. Est...500,00.

300

692 **Austria.** Paris von London. Thaler. 1624. Salzburgo. (Km-87). (Dav-3504). Ag. 28,79 g. Pátina. EBC. Est...275,00.

225



693

694

693 **Austria.** Leopold I. Thaler. 1632. Hall. (Dav-3338). (Km-629.4). Ag. 28,26 g. Bonita pátina. Atractivo ejemplar. Escasa. EBC. Est...350,00.

275

694 **Austria.** Leopold I. Thaler. 1632. Hall. (Km-783). (Dav-3338). Ag. 28,65 g. Buen ejemplar. Atractiva. EBC. Est...180,00.

100



695 **Austria.** Joseph I. Thaler. 1707. (Km-1438.1). (Dav-1018). Ag. 28,03 g. MBC+. Est...150,00.

90



696 **Austria.** Carlos VI. Thaler. 1715. (Km-1522). (Dav-1035). Ag. 28,64 g. Bonita pátina. EBC. Est...400,00. **300**



697 **Austria.** Charles VI. Thaler. 1721. Hall. (Dav-1053). (Km-1594). Ag. 28,93 g. Atractivo ejemplar. EBC. Est...500,00. **400**



698 **Austria.** Hieronymus Graf Callredo. Thaler. 1796. Salzburgo. M. (Km-465). (Dav-1265). Ag. 27,98 g. Golpecitos en el canto, pero buen ejemplar. Brillo original. EBC+. Est...200,00. **120**

699 **Austria.** Franz Joshep I. 2 florines. 1885. (Km-2233). Ag. 24,65 g. Pleno brillo original. SC-. Est...150,00. **100**



700 **Austria.** Guidobald von Thun y Hohenstein. 1/4 de ducado. 1655. Salzburgo. (Km-163). (Fr-777). Au. 0,81 g. EBC. Est...300,00. **200**

701 **Austria.** Franz Joseph I. 1 ducat. 1857. Kremnitz. B. (Km-2263). (Fried-490). (Frühwald-1183). Au. 3,47 g. EBC-/EBC. Est...600,00. **400**



- 702** **Bolivia.** 1 sol. 1839. Potosí. (Fonrobert-9524). Ag. 3,21 g. Brillo original. Agujero. EBC+. Est...110,00. **80**
- 703** **Bolivia.** 2 soles. 1863. Cochabamba. (Fonrobert-9750). Ag. 5,04 g. Atractiva. Brillo original. EBC+. Est...120,00. **90**



- 704** **Brasil.** Joao Príncipe Regente. 960 reis. 1816. Bahía. B. (Km-307.1). Ag. 26,39 g. Acuñada sobre un 8 reales. EBC-. Est...90,00. **60**
- 705** **Brasil.** Joao Príncipe Regente. 960 reis. 1810. Río de Janeiro. R. (Km-307.3). Ag. 27,06 g. Estrella en la cruz de la corona del escudo. Acuñada sobre un 8 reales. Escasa. EBC. Est...120,00. **80**



- 706** **Brasil.** Joao V. 4000 reis. 1719. Bahía. B. (Km-106). (Gomes-103.06). Au. 10,69 g. Muy bella. Rara en esta conservación. SC-. Est...1500,00. **1200**
- 707** **Brasil.** Pedro III y María I. Peça (6400 reis). 1782. Río de Janeiro. R. (Km-199.2). (Gomes-30.12). (Fr-76). Au. 14,32 g. Con punto al final de la leyenda. EBC. Est...1100,00. **750**



- 708** **Brasil.** Joao V. Dobra (12800 reis). 1730. Minas Gerais. M. (Km-139). (Gomes-140.09 variante). Au. 28,58 g. Restos de brillo original. EBC+. Est...3500,00. **2700**



- 709** **Brasil.** Joao V. Dobra (12800 reis). 1730. Minas Gerais. M. (Km-139). (Gomes-140.09). Au. 28,53 g. Limpiada. MBC+. Est...3200,00. **2400**



- 710** **Brasil.** Joao V. Dobra (12800 reis). 1731. Minas Gerais. M. (Km-139). (Gomes-no la cita). Au. 28,48 g. Restos de soldadura en el canto a las 12h. Rara. EBC-. Est...3000,00. **2400**



- 711** **Brasil.** Joao V. Dobra (12800 reis). 1731. Minas Gerais. M. (Km-139). (Gomes-no la cita). Au. 28,26 g. Resto de soldadura en el canto y en anverso. Rara. MBC+. Est...3000,00. **2200**



- 712** **Brasil.** Joao V. 20000 reis. 1727. Minas Gerais. M. (Km-117). (Gomes-106.04). Au. 53,64 g. Muy rara. EBC. Est...6000,00. **4000**



713 **China.** Sun Yat-sen. Dollar. 1927. (Km-Y318a.1). Ag. 26,76 g. Memento. Brillo original. EBC+. Est...180,00.

100



714 **China.** 1985. Lote de 2 monedas, 1 yuan (nickel) y 10 yuan (plata). 30º Aniversario de la Autonomía del Tibet. En estuche original y con certificado oficial. PROOF. Est...1600,00.

1200



715 **China.** 1985. Lote de 2 monedas, 1 yuan (nickel) y 10 yuan (plata). 30º Aniversario de la Autonomía de Xinjiang. En estuche original y con certificado oficial. PROOF. Est...1600,00.

1200



716 **China.** 10 yuan. 1983. (Km-73). Ag. 15,06 g. Año del cerdo. PROOF. Est...900,00.

700

717 **China.** 10 yuan. 1985. (Km-114). Ag. Panda Series. Con estuche y certificado oficial. PROOF. Est...900,00.

600



- 718** **China.** 10 yuan. 1983. (Km-67). (PAN-11A). Ag. 27,17 g. Panda series. PROOF. Est...1700,00. **1000**
- 719** **China.** 20 yuan. 1982. (Km-56). Ag. 14,98 g. Año del perro. PROOF. Est...800,00. **600**



- 720** **China.** 200 yuan. 1982. (Km-61). Au. 8,37 g. Mundial de Fútbol España '82. Muy rara. PROOF. Est...2500,00. **1500**



- 721** **Chipre.** Pedro II. Grosso. (1369-1382). Ag. 4,66 g. MBC+. Est...350,00. **280**
- 722** **Chipre.** Hugo IV Von Lusignan. Grosso. (Malloy-73). Ag. 4,60 g. MBC+. Est...180,00. **150**



- 723** **Cuba.** 1 peso. 1898. (Km-A8). Ag. 22,53 g. **Solamente 1000 ejemplares acuñados.** Muy rara. EBC. Est...1000,00. **750**



724

725

- 724 Dinamarca.** Christian VIII. Species daler. 1846. (Dav-74). (Km-720.1). Ag. 28,77 g. MBC+. Est...350,00. **300**
- 725 Dinamarca.** Frederick VII. 2 rigsdaler. 1855. VS. (Km-761.2). (Dav-77). Ag. 28,93 g. Buen ejemplar. EBC+. Est...400,00. **300**



1,5x

- 726 Ecuador.** 5 francos. 1858. Quito. GJ. (Km-39). Ag. 25,11 g. Muy rara. EBC. Est...1300,00. **800**



727

728

- 727 Estados Unidos.** 1 dollar. 1883. Carson City. CC. (Km-110). Ag. En su estuche original. SC. Est...300,00. **200**
- 728 Estados Unidos.** 1 dollar. 1884. Carson City. CC. (Km-110). Ag. En su estuche original. SC. Est...300,00. **200**



- 729 Estados Unidos.** 20 dollars. 1904. Philadelphia. (Km-74.3). Au. 33,42 g. Golpecitos. EBC. Est...1000,00. **800**



- 730** **Francia.** Raymond Bérenger V. Gros. (1209-1245). Marsella. (Rolland-17c). (Duplessy-1614). Anv.: +COMES PVINCIE. Rev.: +CIVITAS MASSIL. Ag. 1,61 g. Rara. EBC. Est...600,00. **500**
- 731** **Francia.** Henry IV. 1/4 ecu. 1601. Bayonne. L. (Ciani-1517). (Duplessy-1224). Ag. 9,49 g. Rara. EBC. Est...250,00. **150**



- 732** **Francia.** Louis XVI. Ecu. 1785/4. Burdeos. K. (Km-564.8). (Gad-356). Ag. 29,21 g. MBC+. Est...80,00. **60**
- 733** **Francia.** I República. 5 Francos. L'AN 5. Bordeaux. K. (Km-639.5). Ag. 24,89 g. Rara. MBC+. Est...300,00. **200**



- 734** **Francia.** Louis XVIII. 5 francos. 1814. París. A. (Km-702.1). (Gad-591). Ag. 25,01 g. Golpecitos en el canto. EBC. Est...100,00. **50**
- 735** **Francia.** Philippe VI de Valois. Ecu d'or. Sin Fecha. (Ciani-283). (Duplessy-249A). Au. 4,49 g. 2ª emisión. xGRAX. MBC+. Est...600,00. **450**



- 736** **Francia.** Charles VII. Ecu d'or. (Fr-307). Au. 3,28 g. EBC-. Est...700,00. **500**
- 737** **Francia.** Louis XIV. 1/2 Louis d'Or. 1642. París. A. (Km-125). (Gad-57). Au. 3,75 g. Rayita en anverso. Muy escasa. MBC+. Est...600,00. **450**



- 738** Francia. III República. 20 francos. 1877. París. A. (Km-825). (Fr-565). Au. 6,43 g. EBC-. Est...180,00. **140**
- 739** Francia. Napoleón III. 100 francos. 1857. París. A. (Km-786.1). Au. 32,18 g. EBC-. Est...1000,00. **800**



- 740** Francia. Napoleón III. 100 francos. 1857. París. A. (Km-786.1). (Gad-1135). Au. 32,20 g. MBC+/EBC-. Est...1100,00. **900**
- 741** Francia. Napoleón III. 100 francos. 1858. París. A. (Km-786.1). Au. 32,22 g. Golpecito en el canto. EBC+. Est...1200,00. **950**



- 742** Gran Bretaña. Anna. 1 shilling. 1702. (Km-509.2). (S-3584). Ag. 5,98 g. VIGO bajo el busto. Escasa. MBC-. Est...200,00. **150**
- 743** Gran Bretaña. George II. 1 shilling. 1745. (Km-583.2). (S-3703). Ag. 5,92 g. LIMA bajo el busto. Escasa. MBC+. Est...220,00. **180**



- 744** Gran Bretaña. George II. 1/2 corona. 1746. (Km-584.3). Ag. 14,93 g. LIMA bajo el busto. Rara. MBC+. Est...230,00. **180**
- 745** Gran Bretaña. George V. 1/2 corona. 1911. (Km-818.1). Ag. 14,11 g. Brillo original. SC-. Est...125,00. **80**



746 Gran Bretaña. George III. 1 corona. 1819. (Km-675). (S-3787). Ag. 28,19 g. En el canto ANNO REGNI LIX. EBC. Est...260,00. **200**

747 Gran Bretaña. Victoria. 1 corona. 1887. (Km-765). Ag. 28,30 g. Rayitas. Brillo original. SC-. Est...300,00. **250**



748 Gran Bretaña. Victoria. 1 corona. 1887. (Km-765). (Dav-107). (S-3921). Ag. 28,24 g. Brillo original. EBC+. Est...200,00. **150**

749 Gran Bretaña. Edward VII. Corona. 1902. (Km-803). Ag. 28,33 g. Mínimos golpecitos en el canto. EBC. Est...140,00. **100**



750 Gran Bretaña. Victoria. 2 libras. 1893. (Km-786). (Fr-395). (S-3873). Au. 15,98 g. Brillo original. Leve golpe en el canto. SC-. Est...1700,00. **1300**



751 India Británica. Victoria. 1 rupia. 1840. Calcutta. (Km-457.10). Ag. 11,68 g. 19 bayas. Buen ejemplar. EBC+. Est...75,00. **50**



752 **Italia.** Umberto I. 1 lira. 1899. Roma. R. (Km-24.1). (Mont-52). Ag. 4,96 g. Brillo original. SC-
Est...100,00.

60

753 **Italia.** Sardeña. Carlo Emanuele II. Scudo de 6 liras. 1755. Torino. (Km-48). (Mont-164). Ag. 34,68 g.
Pátina. MBC+. Est...400,00.

300



754 **Italia.** Carlo Alberto. 100 liras. 1832. Génova. P. (Km-133.2). (Mont-2). Au. 32,24 g. Golpes en el canto.
EBC+. Est...1300,00.

1100



755 **México.** 8 escudos. 1870. Guanajuato. (Km-383.7). Au. 27,03 g. Buen ejemplar. EBC.
Est...1200,00.

900



756 **Holanda.** Ducatón. 1789. Zeeland. (Km-57.2). Ag. 32,44 g. Bonita pátina. Buen ejemplar. MBC+.
Est...250,00.

150



- 761** **Polonia.** Nicholas I. 10 zlotych (1 1/2 rublo). 1835. San Petesburgo. (Km-C134). (Bitkin-1087). (Dav-284). Ag. 30,94 g. Parte de brillo original. EBC+. Est...600,00. **400**



- 762** **Portugal.** Joao V. 400 reis. 1731. Lisboa. (Km-201). (Gomes-85.11). Au. 0,93 g. MBC. Est...150,00. **100**



- 763** **Portugal.** Sebastián I. 500 reis. Oporto. PO. (Gomes-62.01). Anv.: SEBASTIANVS:I:REX:PORTVGALIE. Rev.: IN HOC SIGNO VINCES. Au. 3,79 g. Extremadamente rara. MBC+/EBC. Est...9000,00. **6000**



- 764** **Portugal.** Luis I. 5000 reis. 1889. (Km-516). (Gomes-16.18). (Fr-150). Au. 8,88 g. Restos de brillo original. EBC. Est...280,00. **200**

- 765** **Portugal.** María I y Pedro III. Peça. 1778. Río de Janeiro. R. (Km-271). (Fr-107). (Gomes-27.02). Au. 14,26 g. Soldadura reparada a las 12 h. MBC/MBC+. Est...500,00. **350**



- 766** **Portugal.** María I. Peça (6400 reis). 1796. Lisboa. (Km-299). (Gomes-30.06). Au. 14,22 g. MBC+. Est...750,00. **500**



LOTE 763

"EL DESEADO"

La corona portuguesa pasa a España. Sebastián I de Portugal, apodado «el Deseado», (Lisboa 1554 - Alcazarquivir, 1578). Hijo póstumo del infante Juan Manuel de Portugal y de su esposa, la archiduquesa Juana de Austria, infanta de España. Era, por tanto, nieto de Carlos I de España por vía materna. El 4 de agosto de 1578, tras la muerte sin descendientes del rey en la batalla de Alcazarquivir, en Marruecos, hereda el trono su tío abuelo, el cardenal Enrique I de Portugal. Durante el reinado de éste, Felipe II se convirtió, como hijo de Isabel de Portugal, en candidato al trono. Felipe recibió el apoyo de la nobleza y el alto clero y el Prior de Crato fue apoyado por la gran mayoría del pueblo. A la muerte de Enrique I, el Prior de Crato se autoproclamó Rey de Portugal el 24 de julio de 1580. Ante tal hecho, Felipe II reaccionó enviando a un ejército al mando de Fernando Álvarez de Toledo y Pimentel, el Gran Duque de Alba, para luchar contra el Prior de Crato y reclamar sus derechos al trono. La batalla de Alcántara culminó en una rápida y exitosa campaña militar que obligó a Antonio a huir y refugiarse en las islas Azores. Una vez tomada Lisboa, Felipe II fue proclamado rey de Portugal el 12 de septiembre de 1580 con el nombre de Felipe I de Portugal y jurado como tal por las Cortes reunidas en Tomar el 15 de abril de 1581. Reinó en Portugal desde Madrid. Nombró a Fernando Álvarez de Toledo Condestable de Portugal y I Virrey de Portugal, máximos cargos que se otorgaban en aquel país por debajo del propio monarca. Felipe II lograba así la tan ansiada unificación de la península Ibérica con un único rey español.



767 **Rusia.** Peter I. 1 rublo. 1723. Moscú. (Km-162.1). (Dav-1657). Ag. 27,85 g. MBC+. Est...1200,00. **800**



768 **Rusia.** Anna. 1 rublo. 1734. (Km-197). (Bitkin-110). Ag. 25,68 g. MBC+. Est...500,00. **300**



769 **Rusia.** Elizabeth I. 1 rublo. 1751. Moscú. MMA. (Km-C19.2). (Bitkin-123). Ag. 25,40 g. Rara. MBC+. Est...350,00. **200**

770 **Rusia.** Catherine II. 1 rublo. 1773. San Petesburgo. (Km-67a2). (Bitkin-217). (Dav-292). Ag. 23,74 g. MBC+. Est...350,00. **200**



771 **Rusia.** Nicholas I. 1 rublo. 1830. San Petesburgo. (Dav-282). (Km-161). (Bitkin-109). Ag. 20,91 g. MBC+. Est...300,00. **250**



772 **Rusia.** Nicholas I. 1 rublo. 1839. (Km-C170). (Bitkin-895). Ag. 20,68 g. Atractiva. Muy escasa, aún más en esta conservación. EBC+/SC-. Est...2000,00.

1500



773 **Rusia.** Alexander II. 1 rublo. 1859. (Km-Y28). (Bitkin-567). (Dav-290). Ag. 20,70 g. Monumento en memoria a Nicholas I. Magnífico ejemplar con brillo original. Rara. EBC+. Est...1200,00.

900



774 **Rusia.** Alexander III. 1 rublo. 1883. (Km-Y43). (Bitkin-217). Ag. 20,76 g. EBC-/EBC. Est...200,00.

150



775 **Suecia.** Gustav III. 1 riksdaler. 1788. Estocolmo. (Km-527). (Dav-1736). Ag. 29,25 g. Estuvo en aro, aún así buen ejemplar. MBC+. Est...200,00.

150



776 **Carlos III (1759-1788)**. Medalla. 1763. (MPM-86). Ag. 65,49 g. Conmemorativa del castillo del Morro en La Habana. LUDOVICO DE VELASCO ET VINCENTIO GONZALEZ. Grabador: Prieto. 50 mm. Muy escasa. SC-. Est...500,00.

400



777 **Gran Bretaña**. Anna. Medalla. 1702. (Eimer-395). Ag. 17,48 g. Batalla de la Bahía de Vigo. Acuñada en conmemoración de la invasión inglesa en Galicia. Rayitas en anverso. Rara. EBC. Est...600,00.

500



778 **México**. Medalla en oro. 1957. Au. 41,66 g. Primer Centenario de la Constitución. 37 mm. SC. Est...1100,00.

800



70%

779 **Rusia**. Catherine II. Medalla. 1770. Ae. 93,73 g. Conmemoración del traslado de granito para el monumento a Pedro I. 65 mm. Rara. EBC+. Est...300,00.

225



780 Primera parte (y segunda) del PROMPTUARIO DE LAS MEDALLAS DE TODOS LOS MAS INSIGNES VARONES QUE HA AVIDO DESDE EL PRINCIPIO DEL MUNDO, CON SUS VIDAS CONTADAS BREVEMENTE, TRADUZCO AGORA NOUVAMENTE POR JUAN MARTIN CORDERO. En Lion en casa de Guillermo Rovillo, 1561. Encuadernación de pergamino rígido. Dos partes en un volumen: texto en castellano. 4ª menor 6 hojas, 168 pgs; 250 pgs, 2 hojas de tablas. Obra muy ilustrada en la mayoría de las páginas con dos grabados calcográficos representando caras de frente y de perfil de personajes célebres, príncipes y emperadores. Muchos son retratos a partir de monedas. Dos portadas diferentes: la primera es un grabado xilográfico de motivo arquitectónico con símbolos alegóricos. Las 13 últimas hojas, pequeña falta en la esquina inferior externa sin afectar al texto (salvo levemente, en las hojas de tablas). Antiguo cerco de agua marginal en las primeras hojas. Firma de los antiguos propietarios al reverso de la portada. Magnífico y raro. Est. 2000,00.

1200

Datos

Nombre y Apellidos _____

NIF _____ Domicilio _____

Código Postal _____ Ciudad _____

Provincia/Estado _____ País _____

Teléfono _____ Email _____

Acepto que Tauler&Fau Subastas incluya mis datos en un fichero automatizado con la finalidad de gestionar nuestra actividad profesional y mantenerles informados sobre novedades o actividades futuras, en cumplimiento de la Ley Orgánica 15/1999. Igualmente le comunicamos que puede ejercer sus derechos de acceso, rectificación, cancelación u oposición ante **Tauler&Fau S.L.** C/ Marqués de Urquijo, 34 - 28008 - Madrid.

Modalidad de pago

Cheque Nominativo Retirar personalmente Transferencia Tarjeta de Crédito

Nº lote	Puja €	Nº lote	Puja €	Nº lote	Puja €
_____	_____	_____	_____	_____	_____
_____	_____	_____	_____	_____	_____
_____	_____	_____	_____	_____	_____
_____	_____	_____	_____	_____	_____
_____	_____	_____	_____	_____	_____
_____	_____	_____	_____	_____	_____
_____	_____	_____	_____	_____	_____
_____	_____	_____	_____	_____	_____

